



Université de Versailles-St-Quentin-en-Yvelines
École doctorale CRIT (Culture, Régulation, Institution et Territoire)

THÈSE DE DOCTORAT

Histoire et Archéologie des Mondes Anciens

Présentée et soutenue publiquement par

Barbara COUTURAUD

le 02 Juillet 2013

**Mise en scène du pouvoir
au Proche-Orient au III^e millénaire :
étude iconographique du matériel d'incrustation
en coquille de Mari**

Volume IIa – Catalogue

Directeur de thèse :

Pascal BUTTERLIN (Professeur – Université Paris I, attaché à l'UVSQ)

Membres du jury :

Dominique BEYER (Professeur – Université de Strasbourg)

Catherine BRENIQUET (Professeur – Université Blaise Pascal)

Sophie CLUZAN (Conservateur du patrimoine – Musée du Louvre)

Rita DOLCE (Professeur – Université Roma Tre)

Béatrice MULLER-MARGUERON (Directeur de recherche CNRS – UMR 7041)

TABLE DES MATIÈRES

Table des matières	2
Introduction	7

HOMMES

a – Temple d’Ishtar	11
b – Temple de Ninni-Zaza	15
c – Temple d’Ishtarar	48
d – Temple de Ninhursag	49
e – Temple de Shamash	51
f – Temple du Seigneur du Pays	57
g – Temple nord du Massif Rouge	58
h – « Palais » Ville II	61
i – Quartier administratif	69
j – Autres gisements	71
k – Provenance inconnue	71

FEMMES

a – Temple de Shamash	76
b – Temple nord du Massif Rouge	77
c – Quartier administratif	78
d – Autres gisements	85
e – Provenance inconnue	86

PERSONNAGES INDÉTERMINÉS

a – Temple d’Ishtar	89
b – Temple de Ninni-Zaza	92
c – Secteur d’Ishtarar	112
d – Temple de Shamash	113

e – Temple du Seigneur du Pays	116
f – Temple nord du Massif Rouge	116
g – « Palais » Ville II	118
h – Quartier administratif	120
i – Provenance inconnue	123

ANIMAUX

a – Temple d’Ishtar	131
b – Temple de Ninni-Zaza	131
c – Temple d’Ishtarar	133
d – Temple de Shamash	134
e – Temple du Seigneur du Pays	136
f – Temple nord du Massif Rouge	136
g – Quartier administratif	136
h – Autres gisements	137

ÉLÉMENTS DÉCORATIFS

a – Temple d’Ishtar	139
b – Temple de Ninni-Zaza	141
c – Temple d’Ishtarar	145
d – Temple de Ninhursag	146
e – Temple de Shamash	147
f – Temple du Seigneur du Pays	147
g – Temple nord du Massif Rouge	148
h – « Palais » Ville II et GPR	149
i – Quartier administratif	152
j – Autres gisements	153
k – Provenance inconnue	153

INDÉTERMINÉS

a – Temple de Ninni-Zaza	155
--------------------------------	-----

b – Temple d’Ishtar	155
c – Temple de Ninhursag	156
d – Temple de Shamash	157
e – Temple du Seigneur du Pays	157
f – « Palais » Ville II	157
g – Quartier administratif	159
h – Provenance inconnue	160

SOLDATS

a – Temple d’Ishtar	164
b – Temple de Ninni-Zaza	172
c – Temple d’Ishtar	190
d – Temple du Seigneur du Pays	191
e – « Palais » Ville II	192
f – Provenance inconnue	196

PRISONNIERS

a – Temple d’Ishtar	199
b – Temple de Ninni-Zaza	203
c – Temple nord du Massif Rouge	213
d – « Palais » Ville II	214
e – Provenance inconnue	219

PORTEFAIX

a – Temple d’Ishtar	221
b – Temple de Ninni-Zaza	222
c – Temple de Shamash	229
d – « Palais » Ville II et GPR	230
e – Quartier administratif	233
f – Provenance inconnue	234

ATTELAGES

a – Temple d’Ishtar	237
b – Temple de Ninni-Zaza	239
c – Temple de Shamash	257
d – « Palais » Ville II	258
e – Provenance inconnue	265

ARMES

a – Temple d’Ishtar	268
b – Temple de Ninni-Zaza	269
c – « Palais » Ville II	271
d – Quartier administratif	272
e – Provenance inconnue	272

PRÊTRE ET PRÊTRESSES

a – Quartier administratif	274
----------------------------------	-----

SACRIFICES

a – Temple de Ninhursag	279
b – Temple de Shamash	279
c – Quartier administratif	281

ORANTS

a – Temple de Ninni-Zaza	283
b – Temple de Shamash	283
c – Temple nord du Massif Rouge	284
d – « Palais » Ville II	285
e – Quartier administratif	286

VAISSELLE

a – Temple d’Ishtar	289
b – Temple de Ninni-Zaza	289
c – Temple nord du Massif Rouge	290
d – Quartier administratif	291
e – Provenance inconnue	292

PERSONNAGES ASSIS

a – Temple de Ninni-Zaza	294
b – Temple de Shamash	302
c – Temple nord du Massif Rouge	303
d – « Palais » Ville II	304
e – Quartier administratif	304
f – Autres gisements	306
g – Provenance inconnue	306

SERVITEURS

a – Temple de Ninni-Zaza	309
b – Temple nord du Massif Rouge	312
c – Quartier administratif	312

INTRODUCTION

Ce deuxième volume est consacré à la présentation de l'intégralité du corpus des incrustations en coquille de Mari. Afin de faciliter la lecture, nous avons séparé le catalogue – vol. IIa – de la partie purement graphique, constituée de planches – vol. IIb.

Les incrustations sont classées et numérotées selon les sujets dans un premier temps¹, et selon les gisements dans un second temps². Ce classement est évidemment subjectif et arbitraire. Nous aurions pu opter pour un ordre chronologique, mais les informations concernant la datation sont trop peu précises, parfois inexistantes. Elles ne constituent donc pas des données fiables et pertinentes pour justifier un tel choix. Nous aurions également pu choisir de classer les pièces par gisements, de manière prioritaire. Mais dans le cadre d'une étude où la signification et l'analyse iconographique sont au centre des problématiques, il nous semblait plus pertinent, dans ce même esprit, de faire avant tout primer la valeur figurative des pièces sur le contexte de découverte.

Nous présentons ainsi, en premier lieu, tout ce qui a trait aux représentations génériques des genres, les hommes d'abord, puis les femmes. La troisième catégorie correspond aux personnages dont le sexe est indéterminé. Suivent les animaux, les éléments décoratifs et les fragments au sens indéterminé. Viennent ensuite les incrustations à thématique militaire : soldats, prisonniers, portefaix, attelages et armes. Enfin sont présentées les incrustations à thématique cérémonielle : prêtres et prêtresses, scènes de sacrifice, orants, vaisselle, personnages assis et serviteurs. Au sein de chacune de ces catégories, les pièces sont classées selon leur gisement.

Pour chaque pièce de notre corpus, nous présentons une notice contenant le même type de données³. Elles sont, pour la grande majorité, directement issues du travail que nous avons effectué en musée. Ainsi, les mesures et les observations résultent d'un travail récent, qui a pu permettre la rectification de certaines observations antérieures.

La notice présente donc les informations et les données suivantes :

¹ Les données issues de la fiche descriptive sont présentées en police romaine, les données de la fiche iconographique en italique ; cf. vol I, chap. IV.

² Cf. vol. I, chap. II.

³ Cf. vol. I, I.2.

- un intitulé descriptif et bref de la pièce, précédé du numéro de catalogue, en gras, et suivi du numéro d'objet, entre parenthèses ;
- le lieu de découverte, sous la forme du nom du bâtiment ou du secteur, ainsi que la salle et la phase ou le niveau, lorsque les informations sont suffisantes ;
- le matériau, suivi de l'état de conservation de la pièce, entre parenthèses, et les mesures données en millimètres ;
- l'année de découverte de l'objet et la campagne correspondante, ainsi que le musée dans lequel la pièce est conservée, accompagné du numéro d'inventaire correspondant à l'objet ou au panneau. Quand nous n'avons pas retrouvé le lieu de conservation de la pièce, nous précisons que le musée est inconnu ;
- la bibliographie, organisée chronologiquement, renvoie précisément aux pages, figures, planches, et numéros de catalogue qui concernent chaque pièce. Quand aucune notice bibliographique n'est présentée, la pièce est inédite et non publiée ;
- un descriptif précis de la pièce, en italique, indiquant toutes les formes qui entrent dans la composition du sujet⁴. Les formes qui n'ont pas pu être identifiées avec précision ne sont pas indiquées ;
- enfin, nous avons laissé la place à d'éventuelles remarques et observations, qui ont pu être faites par les fouilleurs au moment de la découverte, et par nous-mêmes lors de l'étude en musée. Ces notes peuvent être techniques, iconographiques, stratigraphiques ou chronologiques. La confrontation de telles données s'est parfois révélée très utile, notamment dans le cas des pièces abîmées.

Chaque notice est accompagnée d'une documentation graphique⁵.

Il s'agit d'abord de photographies. La première présente systématiquement l'incrustation dans son intégralité. Quand cela se justifie, nous avons également placé quelques détails. Ces photographies ne présentent pas les pièces à l'échelle, car l'intention est ici de mettre en avant les détails graphiques, voire techniques, de chaque incrustation. Les mesures sont, par ailleurs, indiquées plus haut. Sauf mention contraire, les photographies ont été prises par l'auteur dans les musées, et attestent donc que nous avons pu avoir accès à ces pièces. Dans le cas où elles étaient trop abîmées, fixées sur des panneaux inamovibles derrière

⁴ Cf. vol. I, chap. III.

⁵ Nous tenons à préciser que notre travail en musée n'était en aucun cas une mission de restauration des pièces, et nous n'avons pas voulu, par manque d'expérience dans ce domaine, nous risquer à nettoyer ou recoller les objets. Cela explique le mauvais état parfois manifeste et clairement visible sur la photographie de certaines pièces.

les vitrines de musée, et pour toutes celles que nous n'avons pas vues, nous avons utilisé les photographies du fonds de la mission archéologique française de Mari, et indiqué le numéro de la photographie. Dans de très rares cas, il n'existe pas ou plus de photographie. Enfin, pour les éléments décoratifs, qui figurent toujours les mêmes formes géométriques, nous sommes limitée à ne présenter de photographie que pour un seul exemplaire du type.

Dans certains cas, la notice est agrémentée d'un dessin détaillé de la pièce⁶. Nous n'avons pas jugé utile de dessiner toutes les incrustations, et avons réservé les dessins aux pièces les plus intéressantes ou originales de notre corpus. Cela permet un meilleur rendu de détails peu visibles sur la photographie.

⁶ Réalisé par Michel Piechaczyk.

HOMMES

*a – Temple d’Ishtar***1 - Homme (M. 573) :**

Lieu de découverte : temple d’Ishtar, salle 17 (LTS), angle sud-ouest, niveau Ishtar Ancien 2 ;

Matériau : coquille non nacrée (fragment) ; Ht. : 43 mm ; l. : 23 mm ; ép. : 4 mm ;

2^e campagne - Hiver 1934-35 ; musée du Louvre, n° d’inv. AO 18237 ;

Bibliographie : Parrot, A., 1936, pp. 6-7, fig. 3 ; Parrot, A., 1956, p. 148, fig. 90 ; Dolce, R., 1978 (a), vol. II, p. 91-M6, tav. XVII.

Tête et buste : sexe masculin, profil gauche, bras gauche baissé ; chauve, imberbe ; torse nu, ceinture sans nœud.

- Remarques : retrouvée dans l’angle sud-ouest ; datation supposée dans Dolce, R., 1978 (a) : époque de Meskalamdug.



Détail des lignes de croissance de la coquille

2 - Homme (M. 1082) :

Lieu de découverte : temple d’Ishtar, salle 18 (LTS), phase Ishtar Récent ;

Matériau : coquille nacrée (fragment) ; Ht. : 36 mm ; l. : 24 mm ;

3^e campagne - Hiver 1935-36 ; musée d’Alep, panneau de l’Étendard ;

Bibliographie : Parrot, A., 1937, p. 63 ; Parrot, A., 1956, p. 148, fig. 90 ; Dolce, R., 1978 (a), vol. II, p. 198-M3.

Tête et buste : sexe masculin, profil droit, bras droit plié devant ; chauve, imberbe ; torse nu, ceinture sans nœud.

- Remarques : retrouvée dans le mur nord ; photographie n° 1905, fonds de la mission archéologique française de Mari ; datation supposée dans Dolce, R., 1978 (a) : époque de Meskalamdug.



3 - Homme au bras levé (M. 1083) :

Lieu de découverte : temple d'Ishtar, secteur sud ;

Matériau : coquille nacrée (fragment) ; Ht. : 24 mm ; l. : 27 mm ; ép. : 3 mm ;

3^e campagne - Hiver 1935-36 ; musée du Louvre, n^o d'inv. AO 18963 ;

Bibliographie : Parrot, A., 1937, p. 63 ; Parrot, A., 1956, p. 149, fig. 90 ; Dolce, R., 1978 (a), vol. II, p. 91-M4.

Tête et buste : sexe masculin, profil droit, bras gauche levé ; chauve, imberbe.

- Remarques : devait entrer dans la composition de l'Étendard selon A. Parrot ; datation supposée dans Dolce, R., 1978 (a) : époque de Meskalamdug.

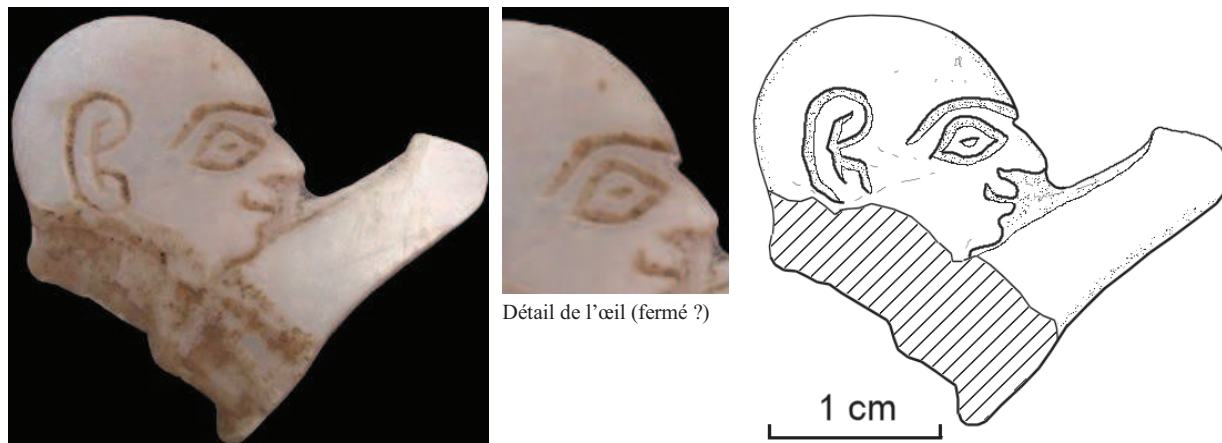
**4 - Homme (M. 1272) :**

Lieu de découverte : temple d'Ishtar, sous les salles 4-5-6, niveau Ishtar Ancien 2 ;

Matériau : coquille nacrée (fragment) ; Ht. : 46 mm ; l. : 28 mm ;

3^e campagne - Hiver 1935-36 ; musée d'Alep, panneau de l'Étendard ;

Bibliographie : Parrot, A., 1956, p. 149, fig. 90 ; Dolce, R., 1978 (a), vol. II, p. 91-M5.

Tête et buste : sexe masculin, profil gauche, bras gauche plié devant ; chauve, imberbe ; torse nu, ceinture sans nœud.

- Remarques : photographie n^o 1978, fonds de la mission archéologique française de Mari. ; datation supposée dans Dolce, R., 1978 (a) : époque de Meskalamdug.



5 - Jupe d'un homme (M. 160) :

Lieu de découverte : temple d'Ishtar, espace 20 (LS ?), phase Ishtar Récent ;

Matériau : coquille nacrée (fragment) ; Ht. : 55 mm ; l. : 37 mm ;

1^{re} campagne - Hiver 1933-34 ; musée d'Alep, panneau de l'Étendard ;

Bibliographie : Parrot, A., 1935, pp. 132-137, pl. XXVIII-2 ; Parrot, A., 1953 (a), pl. 70 ; Parrot, A., 1956, pp. 144-145, fig. 81, 87 ; Dolce, R., 1978 (a), vol. II, pp.134-135-M316-340, tav. XXXVII.

Bas de corps : sexe masculin, profil gauche, debout, pieds l'un derrière l'autre ; ceinture à nœud, jupe à un rang de mèches.

- Remarques : photographie n° 972, fonds de la mission archéologique française de Mari ; datation supposée dans Dolce, R., 1978 (a) : époque d'Ur I.

**6 - Jambe d'un homme (M. 1104) :**

Lieu de découverte : temple d'Ishtar, espace 20 (LS ?), phase Ishtar Récent ;

Matériau : coquille nacrée (fragment) ; Ht. : 44 mm ; l. : 16 mm ;

3^e campagne - Hiver 1935-36 ; musée d'Alep, panneau de l'Étendard ;

Bibliographie : Parrot, A., 1937, p. 63 ; Parrot, A., 1956, p. 144, fig. 84-85 ; Dolce, R., 1978 (a), vol. II, p. 135-M342.

Bas de corps : sexe masculin, profil droit, debout, pieds l'un derrière l'autre ; pagne à mèches.

- Remarques : devait entrer dans la composition de l'Étendard selon A. Parrot ; photographie n° 1904, fonds de la mission archéologique française de Mari ; datation supposée dans Dolce, R., 1978 (a) : époque d'Ur I.



7 - Jambes d'un homme (M. 1105) :

Lieu de découverte : temple d'Ishtar, secteur sud ;
 Matériau : coquille (fragment) ; Ht. : 35 mm ; l. : 13 mm ;
 3^e campagne - Hiver 1935-36 ; musée inconnu ;

Bibliographie : Parrot, A., 1937, p. 63 ; Parrot, A., 1956, p. 149, fig. 91 ; Dolce, R., 1978 (a), vol. II, p. 136-M347.

Bas de corps : sexe masculin, profil gauche, debout, pieds l'un derrière l'autre.

- Remarques : photographie n° 1905, fonds de la mission archéologique française de Mari ; datation supposée dans Dolce, R., 1978 (a) : époque d'Ur I.

**8 - Jambes d'un homme nu (M. 469) :**

Lieu de découverte : temple d'Ishtar, espace 20 (LS ?), phase Ishtar Récent ;
 Matériau : coquille nacrée (fragment) ; Ht. : 61 mm ; l. : 30 mm ;
 1^{re} campagne - Hiver 1933-34 ; musée du Louvre, panneau de l'Étendard AO 19820 ;

Bibliographie : Parrot, A., 1935, pp. 132-137, pl. XXVIII-2 ; Parrot, A., 1953 (a), pl. 70 ; Parrot, A., 1956, p. 145, fig. 78, 86 ; Dolce, R., 1978 (a), vol. II, pp.134-135-M316-340, tav. XXXVII.

Bas de corps : sexe masculin, profil droit, debout, jambe gauche devant.

- Remarque : datation supposée dans Dolce, R., 1978 (a) : époque d'Ur I.



b – Temple de Ninni-Zaza

9 - Bas de jupe d'un homme (M. 2412) :

Lieu de découverte : temple de Ninni-Zaza, salle 13 (LTS) ;
Matériau : coquille nacrée (fragment) ; Ht. : 38 mm ; l. : 35 mm ; ép. : 5 mm ;
8^e campagne - Automne 1952 ; musée de Der-ez-Zor ;

Bibliographie : Parrot, A., 1967 (b), p. 246, fig. 276, pl. LXVI ; Dolce, R., 1978 (a), vol. II, p. 120-M198, tav. XXXIV.

Buste et bas de corps : sexe masculin, profil droit, debout, pieds l'un derrière l'autre, bras droit baissé ; pagne à franges.

- Remarque : datation supposée dans Dolce, R., 1978 (a) : époque de Meskalamdug.



Détail de la main



10 - Homme (M. 2483) :

Lieu de découverte : temple de Ninni-Zaza, salle 13 (LTS) ;
Matériau : coquille nacrée (fragment) ; Ht. : 30 mm ; l. : 23 mm ;
8^e campagne - Automne 1952 ; musée de Damas, panneau 1923 ;

Bibliographie : Parrot, A., 1967 (b), p. 219, fig. 258, pl. LXIV ; Dolce, R., 1978 (a), vol. II, p. 103-M85.

Tête et buste : sexe masculin, profil gauche, bras gauche plié devant ; chauve, imberbe ; torse nu.

- Remarques : interprétée comme un prisonnier par A. Parrot ; photographie n° 4960, fonds de la mission archéologique française de Mari ; datation supposée dans Dolce, R., 1978 (a) : époque de Meskalamdug.



11 - Homme (M. 2486) :

Lieu de découverte : temple de Ninni-Zaza, salle 13 (LTS) ;
 Matériau : coquille nacrée (fragment) ; Ht. : 20 mm ; l. : 22 mm ;
 8^e campagne - Automne 1952 ; musée de Der-ez-Zor, panneau 1912 ;

Bibliographie : Parrot, A., 1967 (b), p. 238, pl. LXII ; Dolce, R., 1978 (a), vol. II, p. 114-M156.

Tête : sexe masculin, profil droit ; chauve, imberbe.

- Remarques : photographie n° 5160, fonds de la mission archéologique française de Mari ; datation supposée dans Dolce, R., 1978 (a) : époque de Meskalamdug.

**12 - Homme (M. 2487) :**

Lieu de découverte : temple de Ninni-Zaza, salle 13 (LTS) ;
 Matériau : coquille nacrée (fragment) ; Ht. : 16 mm ; l. : 16 mm ; ép. : 3 mm ;
 8^e campagne - Automne 1952 ; musée de Der-ez-Zor ;

Bibliographie : Parrot, A., 1967 (b), p. 238, pl. LXII ; Dolce, R., 1978 (a), vol. II, p. 114-M155.

Tête : sexe masculin, profil droit ; chauve, barbe longue.

- Remarques : interprétée comme un soldat portant un casque par A. Parrot ; trace de coloration noire (bitume ?) ; datation supposée dans Dolce, R., 1978 (a) : époque de Meskalamdug.



13 - Homme (M. 2488) :

Lieu de découverte : temple de Ninni-Zaza, salle 13 (LTS) ;
 Matériau : coquille nacrée (fragment) ; Ht. : 17 mm ; l. : 16 mm ; ép. : 2 mm ;
 8^e campagne - Automne 1952 ; musée de Der-ez-Zor ;

Bibliographie : Parrot, A., 1967 (b), p. 240, pl. LXII ; Dolce, R., 1978 (a), vol. II, p. 116-M167.

Tête : sexe masculin, profil droit ; chauve, barbe longue.

- Remarque : datation supposée dans Dolce, R., 1978 (a) : époque de Meskalamdug.

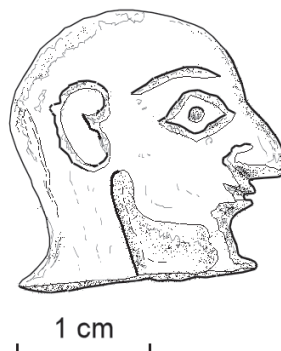
**14 - Homme (M. 2489) :**

Lieu de découverte : temple de Ninni-Zaza, salle 13 (LTS) ;
 Matériau : coquille nacrée (fragment) ; Ht. : 19 mm ; l. : 18 mm ; ép. : 4 mm ;
 8^e campagne - Automne 1952 ; musée de Der-ez-Zor ;

Bibliographie : Parrot, A., 1967 (b), p. 204, pl. LXI ; Dolce, R., 1978 (a), vol. II, p. 96-M33.

Tête et buste : sexe masculin, profil gauche ; chauve, imberbe ; torse nu.

- Remarque : datation supposée dans Dolce, R., 1978 (a) : époque de Meskalamdug.



15 - Homme (M. 2490) :

Lieu de découverte : temple de Ninni-Zaza, salle 13 (LTS) ;
 Matériau : coquille nacrée (fragment) ; Ht. : 17 mm ; l. : 11 mm ; ép. : 2-3 mm ;
 8^e campagne - Automne 1952 ; musée de Der-ez-Zor ;

Bibliographie : Parrot, A., 1967 (b), p. 238, pl. LXII ; Dolce, R., 1978 (a), vol. II, p. 114-M157.

Tête : sexe masculin, profil droit ; chauve, imberbe.

- Remarque : datation supposée dans Dolce, R., 1978 (a) : époque de Meskalamdug.

**16 - Homme (M. 2491) :**

Lieu de découverte : temple de Ninni-Zaza, salle 13 (LTS) ;
 Matériau : coquille nacrée (fragment) ; Ht. : 16 mm ; l. : 15 mm ; ép. : 3 mm ;
 8^e campagne - Automne 1952 ; musée de Der-ez-Zor ;

Bibliographie : Parrot, A., 1967 (b), p. 238, pl. LXII ; Dolce, R., 1978 (a), vol. II, p. 114-M158.

Tête : sexe masculin, profil droit ; chauve, imberbe.

- Remarques : a été soumise au feu ; datation supposée dans Dolce, R., 1978 (a) : époque de Meskalamdug.



17 - Homme (M. 2492) :

Lieu de découverte : temple de Ninni-Zaza, salle 13 (LTS) ;
 Matériau : coquille nacrée (fragment) ; Ht. : 9 mm ; l. : 15 mm ; ép. : 2 mm ;
 8^e campagne - Automne 1952 ; musée de Der-ez-Zor ;

Bibliographie : Parrot, A., 1967 (b), p. 239, pl. LXII ; Dolce, R., 1978 (a), vol. II, p. 115-M163.

Tête : sexe masculin, profil gauche ; chauve.

- Remarque : datation supposée dans Dolce, R., 1978 (a) : époque de Meskalamdug.

**18 - Homme (M. 2496) :**

Lieu de découverte : Temple de Ninni-Zaza, salle 13 (LTS) ;
 Matériau : coquille nacrée (fragment) ; Ht. : 30 mm ; l. : 28 mm ; ép. : 3 mm ;
 8^e campagne - Automne 1952 ; musée de Der-ez-Zor ;

Bibliographie : Parrot, A., 1967 (b), p. 241, pl. LXVI ; Dolce, R., 1978 (a), vol. II, p. 117-M174.

Tête et buste : sexe masculin, profil droit, bras droit plié devant ; barbe longue ; torse nu.

- Remarque : datation supposée dans Dolce, R., 1978 (a) : époque de Meskalamdug.



Détail de l'oreille

19 - Homme (M. 2497) :

Lieu de découverte : temple de Ninni-Zaza, salle 13 (LTS) ;
 Matériau : coquille nacrée (fragment) ; Ht. : 34 mm ; l. : 37 mm ; ép. : 3 mm ;
 8^e campagne - Automne 1952 ; musée de Der-ez-Zor ;

Bibliographie : Parrot, A., 1967 (b), p. 205, pl. LXI ; Dolce, R., 1978 (a), vol. II, p. 97-M40.

Tête et buste : sexe masculin, profil inversé, bras droit et gauche pliés devant ; barbe longue ; torse nu.

- Remarques : traces de coloration noire (bitume ?) ; datation supposée dans Dolce, R., 1978 (a) : époque de Meskalamdug.

**20 - Homme (M. 2498) :**

Lieu de découverte : temple de Ninni-Zaza, salle 13 (LTS) ;
 Matériau : coquille nacrée (fragment) ; Ht. : 35 mm ; l. : 27 mm ; ép. : 2 mm ;
 8^e campagne - Automne 1952 ; musée de Damas, n° d'inv. 2099 ;

Bibliographie : Parrot, A., 1967 (b), p. 205, fig. 250, pl. LXI ; Dolce, R., 1978 (a), vol. II, p. 97-M41.

Tête et buste : sexe masculin, profil gauche ; cheveux longs raides, barbe longue ; torse nu.

- Remarques : délitée ; traces de coloration noire (bitume ?) ; datation supposée dans Dolce, R., 1978 (a) : époque de Meskalamdug.



21 - Haut de jupe d'un homme (M. 2505) :

Lieu de découverte : temple de Ninni-Zaza, salle 13 (LTS) ;
 Matériau : coquille nacrée (fragment) ; Ht. : 35 mm ; l. : 36 mm ;
 8^e campagne - Automne 1952 ; musée de Der-ez-Zor ;

Bibliographie : Parrot, A., 1967 (b), p. 206-28, pl. LXI ; Dolce, R., 1978 (a), vol. II, p. 97-M43.

Buste et bas de corps : sexe masculin, profil gauche, debout, bras gauche plié devant ; torse nu, ceinture à nœud.

- Remarques : traces de coloration noire (bitume ?) ; datation supposée dans Dolce, R., 1978 (a) : époque de Meskalamdug.

**22 - Homme (M. 2648) :**

Lieu de découverte : temple de Ninni-Zaza, salle 12 (LS) ;
 Matériau : coquille nacrée (fragment) ; Ht. : 41 mm ; l. : 44 mm ; ép. : 4 mm ;
 8^e campagne - Automne 1952 ; musée de Damas, n^o d'inv. 2103 ;

Bibliographie : Parrot, A., 1967 (b), p. 203, fig. 249, pl. LXI ; Dolce, R., 1978 (a), vol. II, p. 95-M31, tav. XXIX.

Tête et buste : sexe masculin, profil droit, bras droit plié devant, bras gauche replié sur le torse ; chauve, barbe longue ; torse nu, ceinture sans nœud.

- Remarque : datation supposée dans Dolce, R., 1978 (a) : époque de Meskalamdug.



23 - Homme (M. 2573) :

Lieu de découverte : temple de Ninni-Zaza, salle 13 (LTS) ;
 Matériau : coquille nacrée (fragment) ; Ht. : 36 mm ; l. : 34 mm ;
 8^e campagne - Automne 1952 ; musée de Damas, panneau 1919 ;

Bibliographie : Parrot, A., 1967 (b), p. 204, fig. 250, pl. LXI ; Dolce, R., 1978 (a), vol. II, p. 96-M34.

Tête et buste : sexe masculin, profil gauche, bras gauche plié devant ; chauve, imberbe ; torse nu, ceinture à nœud.

- Remarques : photographie n° 4960, fonds de la mission archéologique française de Mari ; datation supposée dans Dolce, R., 1978 (a) : époque de Meskalamdug.

**24 - Homme (M. 2574) :**

Lieu de découverte : temple de Ninni-Zaza, salle 13 (LTS) ;
 Matériau : coquille nacrée (fragment) ; Ht. : 30 mm ; l. : 28 mm ; ép. : 4 mm ;
 8^e campagne - Automne 1952 ; musée de Der-ez-Zor ;

Bibliographie : Parrot, A., 1967 (b), p. 204, pl. LXI ; Dolce, R., 1978 (a), vol. II, p. 96-M35.

Tête et buste : sexe masculin, profil gauche, bras gauche plié devant, chauve ; imberbe ; torse nu.

- Remarque : datation supposée dans Dolce, R., 1978 (a) : époque de Meskalamdug.



25 - Homme (M. 2575) :

Lieu de découverte : temple de Ninni-Zaza, salle 13 (LTS) ;
 Matériau : coquille nacrée (fragment) ; Ht. : 27 mm ; l. : 43 mm ; ép. : 7 mm ;
 8^e campagne - Automne 1952 ; musée de Der-ez-Zor ;

Bibliographie : Parrot, A., 1967 (b), p. 242, fig. 274, pl. LXVI ; Dolce, R., 1978 (a), vol. II, p. 117-M173.

Buste : sexe masculin, profil gauche, bras droit et gauche tendus devant ; torse nu, ceinture à nœud.

- Remarque : datation supposée dans Dolce, R., 1978 (a) : époque de Meskalamdug.

**26 - Homme (M. 2579) :**

Lieu de découverte : temple de Ninni-Zaza, salle 13 (LTS) ;
 Matériau : coquille nacrée (fragment) ; Ht. : 33 mm ; l. : 33 mm ; ép. : 4 mm ;
 8^e campagne - Automne 1952 ; musée de Der-ez-Zor ;

Bibliographie : Parrot, A., 1967 (b), p. 242, pl. LXVI ; Dolce, R., 1978 (a), vol. II, p. 117-M176.

Buste : sexe masculin, profil droit ; barbe longue ; torse nu, ceinture sans nœud.

- Remarque : datation supposée dans Dolce, R., 1978 (a) : époque de Meskalamdug.



27 - Homme (M. 2590) :

Lieu de découverte : temple de Ninni-Zaza, salle 13 (LTS) ;
 Matériau : coquille nacrée (fragment) ; Ht. : 22 mm ; l. : 21 mm ; ép. : 3 mm ;
 8^e campagne - Automne 1952 ; musée de Der-ez-Zor ;

Bibliographie : Parrot, A., 1967 (b), p. 243, pl. LXVI ; Dolce, R., 1978 (a), vol. II, p. 118-M181.

Buste : sexe masculin, profil gauche, bras gauche plié devant ; torse nu, ceinture sans nœud.

- Remarque : datation supposée dans Dolce, R., 1978 (a) : époque de Meskalamdug.

**28 - Haut de jupe d'un homme (M. 2591) :**

Lieu de découverte : temple de Ninni-Zaza, salle 13 (LTS) ;
 Matériau : coquille nacrée (fragment) ; Ht. : 25 mm ; l. : 25 mm ; ép. : 4 mm ;
 8^e campagne - Automne 1952 ; musée de Der-ez-Zor ;

Bibliographie : Parrot, A., 1967 (b), p. 242, pl. LXVI ; Dolce, R., 1978 (a), vol. II, p. 117-M177.

Bas de corps : sexe masculin, profil droit ; ceinture à nœud.

- Remarque : datation supposée dans Dolce, R., 1978 (a) : époque de Meskalamdug.



29 - Homme (M. 2593) :

Lieu de découverte : temple de Ninni-Zaza, salle 13 (LTS) ;
 Matériau : coquille nacrée (fragment) ; Ht. : 21 mm ; l. : 18 mm ;
 8^e campagne - Automne 1952 ; musée de Der-ez-Zor ;

Bibliographie : Parrot, A., 1967 (b), p. 239, pl. LXII ; Dolce, R., 1978 (a), vol. II, p. 115-M159.

Tête : sexe masculin, profil droit ; chauve, imberbe.

- Remarque : datation supposée dans Dolce, R., 1978 (a) : époque de Meskalamdug.

**30 - Homme (M. 2595) :**

Lieu de découverte : temple de Ninni-Zaza, salle 13 (LTS) ;
 Matériau : coquille nacrée (fragment) ; Ht. : 13 mm ; l. : 16 mm ; ép. : 3 mm ;
 8^e campagne - Automne 1952 ; musée de Der-ez-Zor ;

Bibliographie : Parrot, A., 1967 (b), p. 239, pl. LXII ; Dolce, R., 1978 (a), vol. II, p. 115-M160.

Tête : sexe masculin, profil droit, chauve ; imberbe.

- Remarque : datation supposée dans Dolce, R., 1978 (a) : époque de Meskalamdug.



31 - Homme (M. 2596) :

Lieu de découverte : temple de Ninni-Zaza, salle 13 (LTS) ;
 Matériau : coquille nacrée (fragment) ; Ht. : 32 mm ; l. : 27 mm ; ép. : 2-5 mm ;
 8^e campagne - Automne 1952 ; musée de Der-ez-Zor ;

Bibliographie : Parrot, A., 1967 (b), p. 204, pl. LXI ; Dolce, R., 1978 (a), vol. II, p. 96-M37.

Buste : sexe masculin, profil gauche, bras gauche plié devant ; torse nu, ceinture à nœud.

- Remarque : datation supposée dans Dolce, R., 1978 (a) : époque de Meskalamdug.

**32 - Homme (M. 2614) :**

Lieu de découverte : temple de Ninni-Zaza, salle 11 ;
 Matériau : coquille nacrée (fragment) ; Ht. : 17 mm ; l. : 14 mm ; ép. : 3 mm ;
 8^e campagne - Automne 1952 ; musée de Der-ez-Zor ;

Bibliographie : Parrot, A., 1967 (b), p. 239, pl. LXII ; Dolce, R., 1978 (a), vol. II, p. 115-M164.

Tête : sexe masculin, profil gauche ; chauve, imberbe.

- Remarques : a quelque chose devant le visage ; localisation erronée dans Dolce, R., 1978 (a) ; datation supposée dans Dolce, R., 1978 (a) : époque de Meskalamdug.



33 - Homme (M. 2499) :

Lieu de découverte : temple de Ninni-Zaza, salle 13 (LTS) ;
 Matériau : coquille nacrée (fragment) ; Ht. : 13 mm ; l. : 14 mm ; ép. : 1-2 mm ;
 8^e campagne - Automne 1952 ; musée de Der-ez-Zor ;

Bibliographie : Parrot, A., 1967 (b), p. 214, pl. LXIII ; Parrot, A., 1953 (a), pl. 66 ; Dolce, R., 1978 (a), vol. II, p. 102-M72.

Tête : sexe masculin, profil gauche ; chauve, barbe longue.

- Remarque : datation supposée dans Dolce, R., 1978 (a) : époque de Meskalamdug.

**34 - Homme (M. 2645) :**

Lieu de découverte : temple de Ninni-Zaza, salle 12 (LS) ;
 Matériau : coquille nacrée (fragment) ; Ht. : 87 mm ; l. : 39 mm ;
 8^e campagne - Automne 1952 ; musée de Der-ez-Zor, panneau 1912 ;

Bibliographie : Parrot, A., 1967 (b), p. 202, fig. 249, pl. LXI ; Dolce, R., 1978 (a), vol. II, p. 95-M29, tav. XXIX.

Sexe masculin, profil gauche, debout, pieds l'un derrière l'autre, bras droit et gauche pliés devant ; chauve, imberbe ; torse nu, ceinture à nœud, jupe à un rang de mèches.

- Remarques : photographie n° 5187, fonds de la mission archéologique française de Mari ; datation supposée dans Dolce, R., 1978 (a) : époque de Meskalamdug.



35 - Jupe d'un homme (M. 2647) :

Lieu de découverte : temple de Ninni-Zaza, salle 12 (LS) ;
 Matériau : coquille nacrée (fragment) ; Ht. : 50 mm ; l. : 40 mm ; ép. : 2-5 mm ;
 8^e campagne - Automne 1952 ; musée de Der-ez-Zor ;

Bibliographie : Parrot, A., 1967 (b), p. 206, pl. LXI ; Dolce, R., 1978 (a), vol. II, p. 97-M44.

Buste et bas de corps : sexe masculin, profil gauche, debout, bras droit et gauche pliés devant ; torse nu, ceinture à nœud, jupe à un rang de mèches.

- Remarque : datation supposée dans Dolce, R., 1978 (a) : époque de Meskalamdug.

**36 - Jupe d'un homme (M. 2514) :**

Lieu de découverte : Temple de Ninni-Zaza, salle 13 (LTS) ;
 Matériau : coquille nacrée (fragment) ; Ht. : 42 mm ; l. : 34 mm ; ép. : 4 mm ;
 8^e campagne - Automne 1952 ; musée de Der-ez-Zor ;

Bibliographie : Parrot, A., 1967 (b), p. 207, pl. LXI ; Dolce, R., 1978 (a), vol. II, p. 98-M46.

Buste et bas de corps : sexe masculin, profil gauche, debout, bras gauche plié devant ; torse nu, ceinture à nœud, jupe à un rang de mèches.

- Remarques : traces de coloration noire (bitume ?) ; datation supposée dans Dolce, R., 1978 (a) : époque de Meskalamdug.



37 - Homme (M. 2649) :

Lieu de découverte : temple de Ninni-Zaza, salle 12 (LS) ;
 Matériau : coquille nacrée (fragment) ; Ht. : 32 mm ; l. : 31 mm ;
 8^e campagne - Automne 1952 ; musée de Damas, panneau 1917 ;

Bibliographie : Parrot, A., 1967 (b), p. 203, fig. 249, pl. LXI ; Dolce, R., 1978 (a), vol. II, p. 94-95-M25 ; Aruz, J. (dir.), 2003, p. 159, n^o cat. 100.

Tête et buste : sexe masculin, profil droit, bras droit et gauche pliés devant ; chauve, imberbe ; torse nu, ceinture sans nœud.

- Remarques : numéro d'objet erroné sur le panneau du musée de Damas ; photographie n^o 4962, fonds de la mission archéologique française de Mari ; datation supposée dans Dolce, R., 1978 (a) : époque de Meskalamdug.

**38 - Homme (M. 2650) :**

Lieu de découverte : temple de Ninni-Zaza, salle 12 (LS) ;
 Matériau : coquille nacrée (fragment) ; Ht. : 30 mm ; l. : 32 mm ;
 8^e campagne - Automne 1952 ; musée inconnu ;

Bibliographie : Parrot, A., 1967 (b), p. 204, fig. 249, pl. LXI ; Dolce, R., 1978 (a), vol. II, p. 96-M32.

Tête et buste : sexe masculin, profil droit ; chauve, barbe longue ; torse nu.

- Remarques : traces de coloration noire (bitume ?) ; photographie n^o 5186, fonds de la mission archéologique française de Mari ; datation supposée dans Dolce, R., 1978 (a) : époque de Meskalamdug.



39 - Homme (M. 2651) :

Lieu de découverte : temple de Ninni-Zaza, salle 12 (LS) ;
 Matériau : coquille nacrée (fragment) ; Ht. : 22 mm ; l. : 20 mm ;
 8^e campagne - Automne 1952 ; musée de Der-ez-Zor, panneau 1912 ;

Bibliographie : Parrot, A., 1967 (b), p. 240, pl. LXII ; Dolce, R., 1978 (a), vol. II, p. 116-M168.

Tête : sexe masculin, profil droit ; chauve, barbe longue.

- Remarques : photographie n° 5151, fonds de la mission archéologique française de Mari ; datation supposée dans Dolce, R., 1978 (a) : époque de Meskalamdug.

**40 - Homme (M. 2660) :**

Lieu de découverte : temple de Ninni-Zaza, salle 12 (LS) ;
 Matériau : coquille nacrée (fragment) ; Ht. : 11 mm ; l. : 17 mm ; ép. : 3 mm ;
 8^e campagne - Automne 1952 ; musée de Der-ez-Zor ;

Bibliographie : Parrot, A., 1967 (b), p. 239, pl. LXII ; Dolce, R., 1978 (a), vol. II, p. 115-M161.

Tête : sexe masculin, profil droit ; chauve.

- Remarque : datation supposée dans Dolce, R., 1978 (a) : époque de Meskalamdug.



41 - Homme (M. 2661) :

Lieu de découverte : temple de Ninni-Zaza, salle 12 (LS) ;
 Matériau : coquille nacrée (fragment) ; Ht. : 12 mm ; l. : 19 mm ; ép. : 2 mm ;
 8^e campagne - Automne 1952 ; musée de Der-ez-Zor ;

Bibliographie : Parrot, A., 1967 (b), p. 240, pl. LXII ; Dolce, R., 1978 (a), vol. II, p. 116-M169.

Tête : sexe masculin, profil droit ; imberbe.

- Remarque : datation supposée dans Dolce, R., 1978 (a) : époque de Meskalamdug.



42 - Homme (M. 2715) :

Lieu de découverte : temple de Ninni-Zaza, salle 12 (LS) ;
 Matériau : coquille nacrée (fragment) ; Ht. : 15 mm ; l. : 16 mm ; ép. : 1-4 mm ;
 8^e campagne - Automne 1952 ; musée de Der-ez-Zor ;

Bibliographie : Parrot, A., 1967 (b), p. 239, pl. LXII ; Dolce, R., 1978 (a), vol. II, p. 115-M162.

Tête : sexe masculin, profil droit ; chauve, imberbe.

- Remarque : datation supposée dans Dolce, R., 1978 (a) : époque de Meskalamdug.



43 - Homme (M. 2865) :

Lieu de découverte : temple de Ninni-Zaza, salle 12 (LS) ;
 Matériau : coquille nacrée (fragment) ; Ht. : 24 mm ; l. : 19 mm ; ép. : 4 mm ;
 9^e campagne - Automne 1953 ; musée de Der-ez-Zor ;

Bibliographie : Parrot, A., 1967 (b), p. 240, fig. 273, pl. LXII ; Dolce, R., 1978 (a), vol. II, p. 116-M166.

Tête : sexe masculin, profil droit ; chauve, barbe longue.

- Remarques : traces de coloration noire (bitume ?) ; datation supposée dans Dolce, R., 1978 (a) : époque de Meskalamdug.



44 - Homme (M. 2876) :

Lieu de découverte : temple de Ninni-Zaza, salle 12 (LS) ;
 Matériau : coquille nacrée (fragment) ; Ht. : 35 mm ; l. : 24 mm ; ép. : 4 mm ;
 9^e campagne - Automne 1953 ; musée de Damas, n° d'inv. 2141 ;

Bibliographie : Parrot, A., 1967 (b), p. 205, fig. 250, pl. LXI ; Dolce, R., 1978 (a), vol. II, p. 97-M39, tav. XXXV.

Tête et buste : sexe masculin, profil gauche, bras gauche plié devant ; chauve, imberbe ; torse nu, ceinture sans nœud.

- Remarques : traces de coloration noire (bitume ?) ; datation supposée dans Dolce, R., 1978 (a) : époque de Meskalamdug.



Marques d'attache du mollusque

45 - Homme (M. 3071) :

Lieu de découverte : temple de Ninni-Zaza, salle 19 ;
 Matériau : coquille (fragment) ; Ht. : 10 mm ; l. : 11 mm ;
 9^e campagne - Automne 1953 ; musée inconnu ;

Bibliographie : Parrot, A., 1954, p. 163, pl. XIX-1 ; Parrot, A., 1967 (b), pp. 233, 239, fig. 267, pl. LXII ; Dolce, R., 1978 (a), vol. II, p. 115-M165.

Tête : sexe masculin, profil gauche ; chauve, imberbe.

- Remarques : photographie n° 6646, fonds de la mission archéologique française de Mari ; datation supposée dans Dolce, R., 1978 (a) : époque de Meskalamdug.



46 - Jupe d'un homme (M. 2357) :

Lieu de découverte : temple de Ninni-Zaza, salle 13 (LTS) ;
 Matériau : coquille nacrée (fragment) ; Ht. : 29 mm ; l. : 19 mm ; ép. : 3 mm ;
 8^e campagne - Automne 1952 ; musée de Der-ez-Zor ;

Bibliographie : Parrot, A., 1967 (b), p. 243, fig. 275, pl. LXVI ; Dolce, R., 1978 (a), vol. II, p. 118-M183.

Buste et bas de corps : sexe masculin, profil droit, debout, pieds l'un derrière l'autre, bras droit plié devant ; torse nu, ceinture à nœud, jupe à un rang de mèches.

- Remarque : datation supposée dans Dolce, R., 1978 (a) : époque de Meskalamdug.



47 - Homme (M. 2361) :

Lieu de découverte : temple de Ninni-Zaza, salle 13 (LTS) ;
 Matériau : coquille nacrée (fragment) ; Ht. : 24 mm ; l. : 29 mm ; ép. : 3 mm ;
 8^e campagne - Automne 1952 ; musée de Der-ez-Zor ;

Bibliographie : Parrot, A., 1967 (b), p. 241, pl. LXVI ; Dolce, R., 1978 (a), vol. II, p. 116-M171.

Tête et buste : sexe masculin, profil droit, bras droit plié devant ; barbe longue ; torse nu.

- Remarques : a été taillée des deux côtés : voir la pièce 382 ; datation supposée dans Dolce, R., 1978 (a) : époque de Meskalamdug.



48 - Homme (M. 2371) :

Lieu de découverte : temple de Ninni-Zaza, salle 13 (LTS) ;
 Matériau : coquille nacrée (fragment) ; Ht. : 32 mm ; l. : 25 mm ; ép. : 5 mm ;
 8^e campagne - Automne 1952 ; musée de Der-ez-Zor ;

Bibliographie : Parrot, A., 1967 (b), p. 238, fig. 273, pl. LXII ; Dolce, R., 1978 (a), vol. II, p. 114-M154.

Tête et buste : sexe masculin, profil droit ; chauve, imberbe ; torse nu.

- Remarques : traces de coloration noire (bitume ?) ; datation supposée dans Dolce, R., 1978 (a) : époque de Meskalamdug.



49 - Jupe d'un homme (M. 2360) :

Lieu de découverte : temple de Ninni-Zaza, salle 13 (LTS) ;

Matériau : coquille nacré (fragment) ; Ht. : 30 mm ; l. : 26-28 mm ; ép. : 5 mm ;
8^e campagne - Automne 1952 ; musée de Der-ez-Zor ;

Bibliographie : Parrot, A., 1967 (b), p. 251, fig. 279, pl. LXVIII ; Dolce, R., 1978 (a), vol. II, p. 124-M229.

Bas de corps : sexe masculin, profil droit, debout ; ceinture à nœud, jupe à un rang de mèches.

- Remarques : traces de coloration noire (bitume ?) ; datation supposée dans Dolce, R., 1978 (a) : époque de Meskalamdug.

**50** - Jupe d'un homme (M. 2378) :

Lieu de découverte : temple de Ninni-Zaza, salle 13 (LTS) ;

Matériau : coquille nacré (fragment) ; Ht. : 38 mm ; l. : 28 mm ;
8^e campagne - Automne 1952 ; musée de Der-ez-Zor, panneau 1913 ;

Bibliographie : Parrot, A., 1967 (b), p. 243, fig. 275, pl. LXVII ; Dolce, R., 1978 (a), vol. II, p. 118-M184.

Bas de corps : sexe masculin, profil droit, debout, pieds l'un derrière l'autre ; ceinture à nœud, jupe à un rang de mèches.

- Remarque : datation supposée dans Dolce, R., 1978 (a) : époque de Meskalamdug.



51 - Jupe d'un homme (M. 2404) :

Lieu de découverte : temple de Ninni-Zaza, salle 13 (LTS) ;
 Matériau : coquille nacrée (fragment) ; Ht. : 37 mm ; l. : 25 mm ;
 8^e campagne - Automne 1952 ; musée de Damas, panneau 1923 ;

Bibliographie : Parrot, A., 1967 (b), p. 247, fig. 277, pl. LXVII ; Dolce, R., 1978 (a), vol. II, p. 120-M200 ;

Bas de corps : sexe masculin, profil gauche, debout, pieds l'un derrière l'autre ; ceinture à nœud, jupe à un rang de mèches.

- Remarques : photographie n° 5180, fonds de la mission archéologique française de Mari ; datation supposée dans Dolce, R., 1978 (a) : époque de Meskalamdug.

**52 - Jupe d'un homme (M. 2430) :**

Lieu de découverte : temple de Ninni-Zaza, salle 13 (LTS) ;
 Matériau : coquille nacrée (fragment) ; Ht. : 32 mm ; l. : 37 mm ; ép. : 3 mm ;
 8^e campagne - Automne 1952 ; musée de Der-ez-Zor ;

Bibliographie : Parrot, A., 1967 (b), p. 251, pl. LXVIII ; Dolce, R., 1978 (a), vol. II, p. 123-M220.

Bas de corps : sexe masculin, profil gauche ; ceinture à nœud.

- Remarque : datation supposée dans Dolce, R., 1978 (a) : époque de Meskalamdug.



53 - Jupe d'un homme (M. 2432) :

Lieu de découverte : temple de Ninni-Zaza, salle 13 (LTS) ;

Matériau : coquille nacrée (fragment) ; Ht. : 27 mm ; l. : 21 mm ; ép. : 1 mm ;
8^e campagne - Automne 1952 ; musée de Der-ez-Zor ;

Bibliographie : Parrot, A., 1967 (b), p. 252, fig. 279, pl. LXVIII ; Dolce, R., 1978 (a), vol. II, p. 125-M231.

Bas de corps : sexe masculin, profil droit, debout ; ceinture à nœud, jupe à un rang de mèches.

- Remarques : a été soumise au feu ; datation supposée dans Dolce, R., 1978 (a) : époque de Meskalamdug.

**54 - Jupe d'un homme (M. 2452) :**

Lieu de découverte : temple de Ninni-Zaza, salle 13 (LTS) ;

Matériau : coquille nacrée (fragment) ; Ht. : 26 mm ; l. : 25 mm ; ép. : 2-4 mm ;
8^e campagne - Automne 1952 ; musée de Der-ez-Zor ;

Bibliographie : Parrot, A., 1953 (b), pp. 213-214, fig. 12 ; Parrot, A., 1967 (b), p. 252, fig. 279, pl. LXVIII ;
Dolce, R., 1978 (a), vol. II, p. 125-M232.

Bas de corps : sexe masculin, profil droit, debout, pieds l'un derrière l'autre ; ceinture à nœud, jupe à un rang de mèches.

- Remarques : a été soumise au feu ; datation supposée dans Dolce, R., 1978 (a) : époque de Meskalamdug.



55 - Haut de jupe d'un homme (M. 2615) :

Lieu de découverte : Temple de Ninni-Zaza, salle 13 (LTS) ;
 Matériau : coquille nacrée (fragment) ; Ht. : 22 mm ; l. : 21 mm ; ép. : 3 mm ;
 8^e campagne - Automne 1952 ; musée de Der-ez-Zor ;

Bibliographie : Parrot, A., 1967 (b), p. 253, pl. LXVIII ; Dolce, R., 1978 (a), vol. II, p. 124-M226.

Bas de corps : sexe masculin, profil droit ; ceinture à nœud.

- Remarques : délitée ; datation supposée dans Dolce, R., 1978 (a) : époque de Meskalamdug.

**56 - Jupe d'un homme (M. 2507) :**

Lieu de découverte : temple de Ninni-Zaza, salle 13 (LTS) ;
 Matériau : coquille nacrée (fragment) ; Ht. : 41 mm ; l. : 39 mm ; ép. : 6 mm ;
 8^e campagne - Automne 1952 ; musée de Der-ez-Zor ;

Bibliographie : Parrot, A., 1967 (b), p. 252, pl. LXVIII ; Dolce, R., 1978 (a), vol. II, p. 123-M221.

Bas de corps : sexe masculin, profil droit, debout ; ceinture à nœud, jupe à un rang de languettes.

- Remarque : datation supposée dans Dolce, R., 1978 (a) : époque de Meskalamdug.



Marques d'attache du mollusque

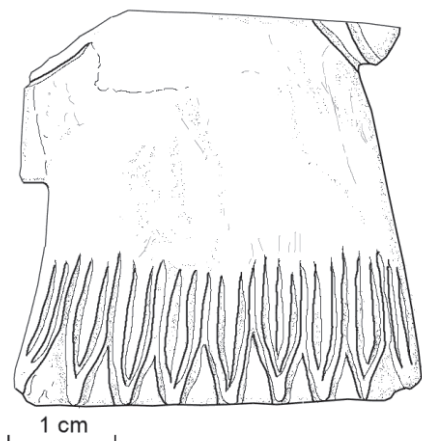

57 - Jupe d'un homme (M. 2512) :

Lieu de découverte : temple de Ninni-Zaza, salle 13 (LTS) ;
 Matériau : coquille nacrée (fragment) ; Ht. : 46 mm ; l. : 35 mm ; ép. : 1-3 mm ;
 8^e campagne - Automne 1952 ; musée de Der-ez-Zor ;

Bibliographie : Parrot, A., 1967 (b), p. 252, fig. 280, pl. LXVIII ; Dolce, R., 1978 (a), vol. II, p. 125-M233.

Bas de corps : sexe masculin, profil droit, debout, pieds l'un derrière l'autre ; ceinture à nœud, jupe à un rang de languettes.

- Remarques : traces de coloration noire (bitume ?) ; datation supposée dans Dolce, R., 1978 (a) : époque de Meskalamdug.

**58** - Jupe d'un homme (M. 2515) :

Lieu de découverte : temple de Ninni-Zaza, salle 13 (LTS) ;
 Matériau : coquille nacrée (fragment) ; Ht. : 43 mm ; l. : 39 mm ; ép. : 2 mm ;
 8^e campagne - Automne 1952 ; musée de Der-ez-Zor ;

Bibliographie : Parrot, A., 1967 (b), p. 253, pl. LXVIII ; Dolce, R., 1978 (a), vol. II, p. 124-M223.

Bas de corps : sexe masculin, profil droit, debout, pieds l'un derrière l'autre ; ceinture à nœud, jupe à un rang de mèches.

- Remarque : datation supposée dans Dolce, R., 1978 (a) : époque de Meskalamdug.



59 - Jupe d'un homme (M. 2518) :

Lieu de découverte : temple de Ninni-Zaza, salle 13 (LTS) ;

Matériau : coquille nacrée (fragment) ; Ht. : 26 mm ; l. : 24 mm ; ép. : 3 mm ;

8^e campagne - Automne 1952 ; musée de Der-ez-Zor ;

Bibliographie : Parrot, A., 1967 (b), p. 253, pl. LXVIII ; Dolce, R., 1978 (a), vol. II, p. 124-M224.

Bas de corps : sexe masculin, profil droit, debout, pieds l'un derrière l'autre ; ceinture à nœud, jupe à un rang de mèches.

- Remarque : datation supposée dans Dolce, R., 1978 (a) : époque de Meskalamdug.

**60** - Jambes d'un homme nu (M. 2877) :

Lieu de découverte : temple de Ninni-Zaza, salle 12 (LS) ;

Matériau : coquille nacrée (fragment) ; Ht. : 40 mm ; l. : 21 mm ; ép. : 2 mm ;

9^e campagne - Automne 1953 ; musée de Der-ez-Zor ;

Bibliographie : Parrot, A., 1967 (b), p. 222, fig. 259 ; Dolce, R., 1978 (a), vol. II, p. 105-M96.

Bas de corps : sexe masculin, profil gauche, debout, jambe gauche devant.

- Remarque : datation supposée dans Dolce, R., 1978 (a) : époque de Meskalamdug.



61 - Jambes d'un homme nu (M. 2484) :

Lieu de découverte : temple de Ninni-Zaza, salle 13 (LTS) ;
 Matériau : coquille nacrée (fragment) ; Ht. : 30 mm ; l. : 18 mm ; ép. : 2-4 mm ;
 8^e campagne - Automne 1952 ; musée de Der-ez-Zor ;

Bibliographie : Parrot, A., 1967 (b), p. 221, fig. 259 ; Dolce, R., 1978 (a), vol. II, p. 104-M92.

Bas de corps : sexe masculin, profil gauche, debout, jambe droite devant.

- Remarque : datation supposée dans Dolce, R., 1978 (a) : époque de Meskalamdug.

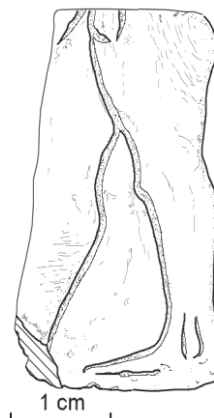
**62** - Jambes d'un homme nu (M. 2658) :

Lieu de découverte : temple de Ninni-Zaza, salle 12 (LS) ;
 Matériau : coquille nacrée (fragment) ; Ht. : 40 mm ; l. : 20-26 mm ; ép. : 2-5 mm ;
 8^e campagne - Automne 1952 ; musée de Der-ez-Zor ;

Bibliographie : Parrot, A., 1967 (b), p. 221, fig. 259 ; Dolce, R., 1978 (a), vol. II, p. 105-M93.

Bas de corps : sexe masculin, profil gauche, debout, jambe droite devant.

- Remarques : localisation erronée dans Dolce, R., 1978 (a) ; très abîmée ; datation supposée dans Dolce, R., 1978 (a) : époque de Meskalamdug.



63 - Bas de jambes d'un homme (M. 2674) :

Lieu de découverte : temple de Ninni-Zaza, salle 12 (LS) ;
 Matériau : coquille nacrée (fragment) ; Ht. : 30 mm ; l. : 22 mm ;
 8^e campagne - Automne 1952 ; musée de Damas, panneau 1916 ;

Bibliographie : Parrot, A., 1967 (b), p. 221, fig. 259 ; Dolce, R., 1978 (a), vol. II, p. 105-M94.

Bas de corps : sexe masculin, profil gauche, debout, jambe droite devant.

- Remarques : photographie n° 4950, fonds de la mission archéologique française de Mari ; datation supposée dans Dolce, R., 1978 (a) : époque de Meskalamdug.

**64** - Haut de jupe d'un homme (M. 2672) :

Lieu de découverte : temple de Ninni-Zaza, salle 12 (LS) ;
 Matériau : coquille nacrée (fragment) ; Ht. : 20 mm ; l. : 26 mm ; ép. : 2 mm ;
 8^e campagne - Automne 1952 ; musée de Der-ez-Zor ;

Bibliographie : Parrot, A., 1967 (b), p. 256, fig. 281, pl. LXIX ; Dolce, R., 1978 (a), vol. II, p. 126-M241

Bas de corps : sexe masculin ; jupe tuyautée.

- Remarque : datation supposée dans Dolce, R., 1978 (a) : époque de Meskalamdug.

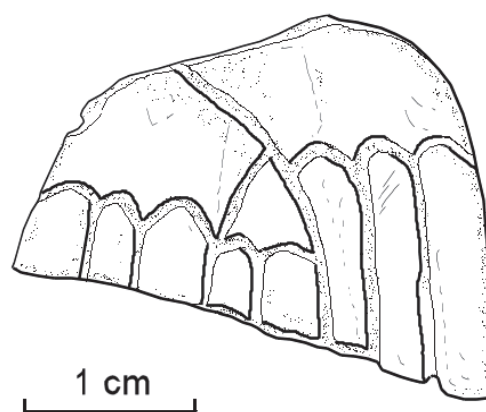

65 - Haut de jupe d'un homme (M. 2864) :

Lieu de découverte : temple de Ninni-Zaza, salle 12 (LS) ;
 Matériau : coquille nacrée (fragment) ; Ht. : 32 mm ; l. : 47 mm ; ép. : 2-5 mm ;
 9^e campagne - Automne 1953 ; musée de Der-ez-Zor ;

Bibliographie : Parrot, A., 1967 (b), p. 254, fig. 280, pl. LXVIII ; Dolce, R., 1978 (a), vol. II, p. 126-M237.

Bas de corps : sexe masculin, profil gauche ; ceinture à nœud.

- Remarques : traces de coloration noire (bitume ?) ; datation supposée dans Dolce, R., 1978 (a) : époque de Meskalamdug.

**66** - Homme (M. 2644) :

Lieu de découverte : temple de Ninni-Zaza, salle 12 (LS) ;
 Matériau : coquille nacrée (fragment) ; Ht. : 21 mm ; l. : 20 mm ; ép. : 3 mm ;
 8^e campagne - Automne 1952 ; musée de Der-ez-Zor ;

Bibliographie : Parrot, A., 1953 (a), pl. 64 ; Parrot, A., 1967 (b), p. 242, pl. LXVI ; Dolce, R., 1978 (a), vol. II, p. 117-M178.

Buste : sexe masculin, profil droit, bras droit plié devant ; barbe longue ; torse nu.

- Remarque : datation supposée dans Dolce, R., 1978 (a) : époque de Meskalamdug.



67 - Jupe d'un homme (M. 3069) :

Lieu de découverte : temple de Ninni-Zaza, salle 19 ;
 Matériau : coquille non nacrée (fragment) ; Ht. : 36 mm ; l. : 22 mm ;
 9^e campagne - Automne 1953 ; musée de Der-ez-Zor ;

Bibliographie : Parrot, A., 1954, p. 163, pl. XIX-1 ; Parrot, A., 1967 (b), pp. 206, 233, fig. 267, pl. LXI ; Dolce, R., 1978 (a), vol. II, p. 97-M42.

Bas de corps : sexe masculin, profil droit, debout, pieds l'un derrière l'autre ; ceinture à nœud, jupe à un rang de languettes.

- Remarque : datation supposée dans Dolce, R., 1978 (a) : époque de Meskalamdug.



Détail des lignes de croissance de la coquille

**68 - Jupe d'un homme (M. 3070) :**

Lieu de découverte : temple de Ninni-Zaza, salle 19 ;
 Matériau : coquille non nacrée (fragment) ; Ht. : 36 mm ; l. : 23 mm ;
 9^e campagne - Automne 1953 ; musée de Der-ez-Zor ;

Bibliographie : Parrot, A., 1954, p. 163, pl. XIX-1 ; Parrot, A., 1967 (b), pp. 207, 233, fig. 267, pl. LXI ; Dolce, R., 1978 (a), vol. II, p. 98-M47, tav. XXIX.

Bas de corps : sexe masculin, profil gauche, debout, pieds l'un derrière l'autre ; ceinture à nœud, jupe à un rang de mèches.

- Remarques : traces de coloration noire (bitume ?) ; datation supposée dans Dolce, R., 1978 (a) : époque de Meskalamdug.



69 - Jupe d'un homme (M. 2569) :

Lieu de découverte : temple de Ninni-Zaza, salle 13 (LTS) ;
 Matériau : coquille nacrée (fragment) ; Ht. : 35 mm ; l. : 41 mm ; ép. : 3 mm ;
 8^e campagne - Automne 1952 ; musée de Der-ez-Zor ;

Bibliographie : Parrot, A., 1967 (b), p. 247, pl. LXVII ; Dolce, R., 1978 (a), vol. II, p. 121-M206.

Bas de corps : sexe masculin, profil gauche, debout, pieds l'un derrière l'autre ; ceinture à nœud, jupe à un rang de mèches.

- Remarques : a été légèrement soumise au feu au revers ; datation supposée dans Dolce, R., 1978 (a) : époque de Meskalamdug.

**70** - Jupe d'un homme (M. 2610) :

Lieu de découverte : temple de Ninni-Zaza, salle 13 (LTS) ;
 Matériau : coquille nacrée (fragment) ; Ht. : 35 mm ; l. : 21 mm ; ép. : 3 mm ;
 8^e campagne - Automne 1952 ; musée de Der-ez-Zor ;

Bibliographie : Parrot, A., 1967 (b), p. 255, fig. 281, pl. LXIX ; Dolce, R., 1978 (a), vol. II, p. 126-M238.

Bas de corps : sexe masculin, profil droit, debout ; ceinture sans nœud, jupe tuyautée.

- Remarques : retrouvée dans une banquette ; localisation erronée dans Dolce, R., 1978 (a) ; datation supposée dans Dolce, R., 1978 (a) : époque de Meskalamdug.



Détail de la partie supérieure de la jupe

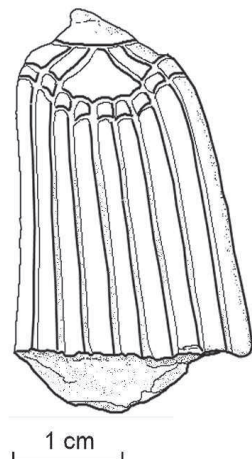

71 - Jupe d'un homme (M. 2664) :

Lieu de découverte : temple de Ninni-Zaza, salle 12 (LS) ;
 Matériau : coquille nacrée (fragment) ; Ht. : 36 mm ; l. : 33 mm ; ép. : 3 mm ;
 8^e campagne - Automne 1952 ; musée de Der-ez-Zor ;

Bibliographie : Parrot, A., 1967 (b), p. 258, fig. 282, pl. LXIX ; Dolce, R., 1978 (a), vol. II, p. 127-M247.

Bas de corps : sexe masculin, profil gauche, debout ; ceinture à nœud, jupe à un rang de mèches.

- Remarques : traces de coloration noire (bitume ?) ; datation supposée dans Dolce, R., 1978 (a) : époque de Meskalamdug.



72 - Jupe d'un homme (M. 2792) :

Lieu de découverte : temple de Ninni-Zaza, salle 12 (LS) ;
 Matériau : coquille nacrée (fragment) ; Ht. : 31 mm ; l. : 23 mm ; ép. : 4 mm ;
 9^e campagne - Automne 1953 ; musée de Der-ez-Zor ;

Bibliographie : Parrot, A., 1967 (b), p. 256, fig. 281, pl. LXIX ; Dolce, R., 1978 (a), vol. II, p. 126-M242.

Bas de corps : sexe masculin, profil droit, debout, pieds joints ; ceinture à nœud, jupe à longs plis.

- Remarques : traces de coloration noire (bitume ?) ; datation supposée dans Dolce, R., 1978 (a) : époque de Meskalamdug.



73 - Homme au bras levé (danseur ?) (M. 2791) :

Lieu de découverte : temple de Ninni-Zaza, salle 12 (LS) ;
 Matériau : coquille nacrée (entier) ; Ht. : 45 mm ; l. : 18 mm ; ép. : 4 mm ;
 9^e campagne - Automne 1953 ; musée de Damas, n^o d'inv. 2139 ;

Bibliographie : Parrot, A., 1967 (b), p. 237, fig. 272, pl. LXII ; Dolce, R., 1978 (a), vol. II, p. 114-M153, tav. XXXV.

Sexe masculin, profil gauche, debout, pieds joints, bras droit levé, bras gauche plié devant ; cheveux en chignon, imberbe ; torse nu, ceinture à nœud, jupe à longs plis.

- Remarques : traces de coloration noire (bitume ?) ; interprétée comme une femme par A. Parrot ; datation supposée dans Dolce, R., 1978 (a) : époque de Meskalamdug.

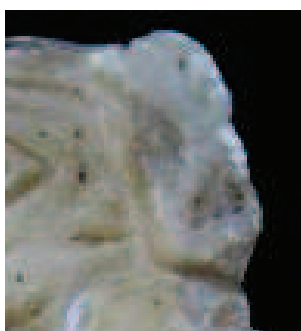
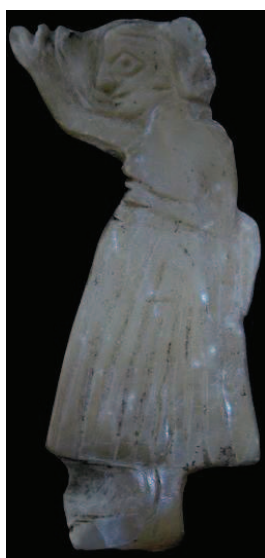

Détail du chignon



74 - Homme (chanteur ?) (M. 3068) :

Lieu de découverte : temple de Ninni-Zaza, salle 19 ;
 Matériau : coquille non nacrée (fragment) ; Ht. : 22 mm ; l. : 23 mm ; ép. : 4 mm ;
 9^e campagne - Automne 1953 ; musée de Damas, n^o d'inv. 2142 ;

Bibliographie : Parrot, A., 1954, p. 163, pl. XIX-1 ; Parrot, A., 1967 (b), pp. 203, 233, fig. 267, pl. LXI ; Dolce, R., 1978 (a), vol. II, p. 95-M30, tav. XXIX.

Tête et buste : sexe masculin, profil droit, bras droit plié devant, bras gauche replié sur le torse ; chauve, imberbe ; torse nu, ceinture sans nœud.

- Remarque : datation supposée dans Dolce, R., 1978 (a) : époque de Meskalamdug.



75 - Homme (M. 2535) :

Lieu de découverte : temple de Ninni-Zaza, salle 11 ;
Matériau : coquille nacrée (fragment) ; Ht. : 24 mm ; l. : 38 mm ;
8^e campagne - Automne 1952 ; musée de Der-ez-Zor ;

Bibliographie : Parrot, A., 1953 (b), pp. 213-214, fig. 12 ; Parrot, A., 1967 (b), p. 201, pl. LX ; Dolce, R., 1978 (a), vol. II, p. 94-M22.

Buste : sexe masculin, profil droit, bras droit plié devant ; torse nu.

- Remarques : délitée ; datation supposée dans Dolce, R., 1978 (a) : époque de Meskalamdug.



c – Temple d'Ishtar

76 - Jupe d'un homme (M. 2570) :

Lieu de découverte : temple d'Ishtar, salle 8 ;
Matériau : coquille nacrée (fragment) ; Ht. : 49 mm ; l. : 37 mm ; ép. : 3 mm ;
8^e campagne - Automne 1952 ; musée de Der-ez-Zor ;

Bibliographie : Parrot, A., 1967 (b), p. 253, fig. 280, pl. LXVIII ; Dolce, R., 1978 (a), vol. II, p. 130-M293.

Bas de corps : sexe masculin, profil gauche, debout, pieds l'un derrière l'autre ; ceinture à nœud, jupe à un rang de mèches.

- Remarque : datation supposée dans Dolce, R., 1978 (a) : époque de Meskalamdug.



d – Temple de Ninhursag

77 - Homme (M. 1866) :

Lieu de découverte : temple de Ninhursag, salle à banquettes (LS ?), phase III ;
Matériau : coquille non nacrée (fragment) ; Ht. : 22 mm ; l. : 20 mm ;
6^e campagne - Automne 1938 ; musée inconnu ;

Bibliographie : Parrot, A., 1940, pp. 17-18, pl. VI-4 ; Dolce, R., 1978 (a), vol. II, p. 145-M412, tav. XXII.

Tête : sexe masculin, profil droit ; cheveux longs à boucle finale, barbe courte.

- Remarques : chauve selon A. Parrot ; photographie n° 3253, fonds de la mission archéologique française de Mari ; datation supposée dans Dolce, R., 1978 (a) : époque de Meskalamdug.



Détail du traitement de la barbe

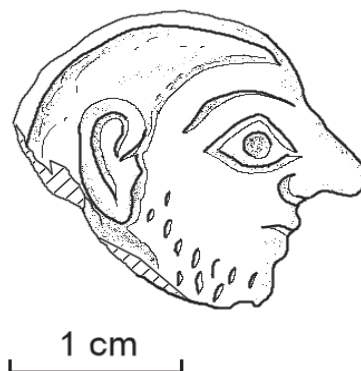

78 - Homme (M. 1886) :

Lieu de découverte : temple de Ninhursag, salle à banquettes (LS ?), phase III ;
Matériau : coquille non nacrée (fragment) ; Ht. : 13 mm ; l. : 21 mm ;
6^e campagne - Automne 1938 ; musée inconnu ;

Bibliographie : Parrot, A., 1940, pp. 17-18, pl. VI-4 ; Dolce, R., 1978 (a), vol. II, p. 144-M410, tav. XXII.

Tête : sexe masculin, profil droit ; cheveux longs à boucle finale.

- Remarques : photographie n° 3253, fonds de la mission archéologique française de Mari ; datation supposée dans Dolce, R., 1978 (a) : époque de Meskalamdug.

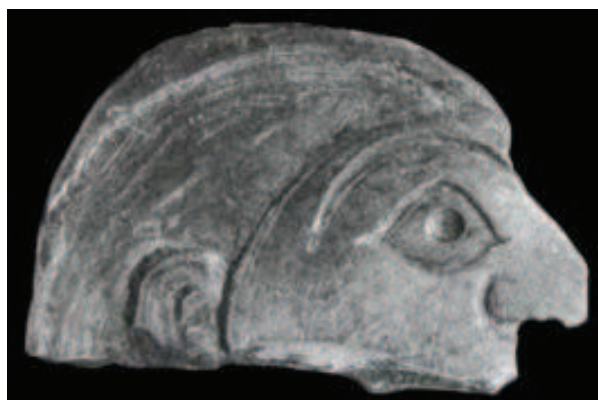

79 - Homme (M. 1884) :

Lieu de découverte : temple de Ninhursag, petites salles à l'ouest du LTS, phase III ;

Matériau : coquille non nacrée (fragment) ; Ht. : 18 mm ; l. : 22 mm ;

6^e campagne - Automne 1938 ; musée inconnu ;

Bibliographie : Parrot, A., 1940, pp. 17-18, pl. VI-4 ; Dolce, R., 1978 (a), vol. II, p. 144-M409, tav. XXII.

Tête : sexe masculin, profil droit ; cheveux longs à boucle finale, barbe courte.

- Remarques : photographie n° 4323, fonds de la mission archéologique française de Mari ; datation supposée dans Dolce, R., 1978 (a) : époque de Meskalamdug.



Détail du traitement de la barbe



1 cm

80 - Homme (M. 1810) :

Lieu de découverte : temple de Ninhursag, cour (LS ?), phase III ;

Matériau : coquille non nacrée (fragment) ; Ht. : 25 mm ; l. : 17 mm ;

6^e campagne - Automne 1938 ; musée inconnu ;

Bibliographie : Parrot, A., 1940, pp. 17-18, pl. VI-4 ; Dolce, R., 1978 (a), vol. II, p. 144-M411, tav. XXII.

Tête : sexe masculin, profil gauche ; tête couverte (?), barbe longue.

- Remarques : photographie n° 3253, fonds de la mission archéologique française de Mari ; datation supposée dans Dolce, R., 1978 (a) : époque de Meskalamdug.



1 cm

81 - Homme (M. 1837) :

Lieu de découverte : temple de Ninhursag, angle sud-est, phase II-fondations ;
Matériau : coquille non nacrée (fragment) ; Ht. : 25 mm ; l. : 18 mm ;
6^e campagne - Automne 1938 ; musée inconnu ;

Buste : sexe masculin, profil droit ; bras droit plié devant ; torse nu, ceinture sans nœud.

- Remarques : a été soumise au feu ; n'a jamais été photographiée.



e – Temple de Shamash

82 - Homme (M. 2158) :

Lieu de découverte : temple de Shamash ;
Matériau : coquille non nacrée (fragment) ; Ht. : 29 mm ; l. : 8-19 mm ; ép. : 5 mm ;
8^e campagne - Automne 1952 ; musée de Der-ez-Zor ;

Buste et bas de corps : sexe masculin, profil gauche ; torse nu, ceinture à nœud.

- Remarque : en ivoire selon A. Parrot.



83 - Haut de jupe d'un homme (M. 2958) :

Lieu de découverte : temple de Shamash ;

Matériau : coquille nacrée (fragment) ; Ht. : 25 mm ; l. : 19 mm ; ép. : 4 mm ;
9^e campagne - Automne 1953 ; musée de Der-ez-Zor ;

Bas de corps : sexe masculin, profil gauche ; ceinture à nœud.



84 - Haut de jambes d'un homme nu (M. 2959) :

Lieu de découverte : temple de Shamash ;

Matériau : coquille nacrée (fragment) ; Ht. : 16 mm ; l. : 19 mm ;
9^e campagne - Automne 1953 ; musée inconnu ;

Bas de corps : sexe masculin, profil gauche, debout, jambe droite devant.

- Remarque : photographie n° 6355, fonds de la mission archéologique française de Mari.

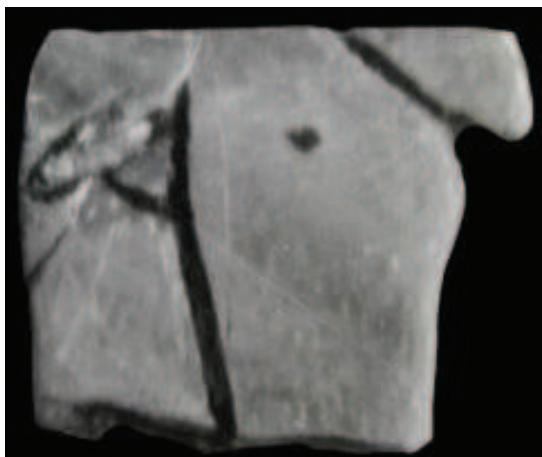

85 - Homme (M. 2156) :

Lieu de découverte : temple de Shamash ;

Matériau : coquille non nacrée (fragment) ; Ht. : 13 mm ; l. : 13 mm ; ép. : 3 mm ;
8^e campagne - Automne 1952 ; musée de Der-ez-Zor ;

Tête : sexe masculin, profil droit ; chauve, imberbe.

- Remarque : en ivoire selon A. Parrot.

**86 - Homme (M. 2145) :**

Lieu de découverte : temple de Shamash ;

Matériau : coquille non nacrée (fragment) ; Ht. : 11 mm ; l. : 10 mm ; ép. : 2 mm ;
8^e campagne - Automne 1952 ; musée de Der-ez-Zor ;

Tête : sexe masculin, profil droit ; cheveux longs à boucle finale, imberbe.

- Remarque : en ivoire selon A. Parrot.



87 - Homme au bras levé (M. 2883) :

Lieu de découverte : temple de Shamash ;
 Matériau : coquille (fragment) ; Ht. : 41 mm ; l. : 27 mm ;
 9^e campagne - Automne 1953 ; musée inconnu ;

Bibliographie : Parrot, A., 1954, p. 163, pl. XVIII-2.

Tête et buste : sexe masculin, profil droit, bras droit plié devant, bras gauche levé ; chauve, imberbe, toque ; torse nu, ceinture sans nœud.

- Remarque : photographie n° 6366, fonds de la mission archéologique française de Mari.



Détail de la toque recouvrant l'oreille

**88 - Haut de jupe d'un homme (M. 2927) :**

Lieu de découverte : temple de Shamash ;
 Matériau : coquille non nacrée (fragment) ; Ht. : 28 mm ; l. : 27 mm ;
 9^e campagne - Automne 1953 ; musée de Der-ez-Zor ;

Bas de corps : sexe masculin, profil droit, debout ; ceinture à nœud.

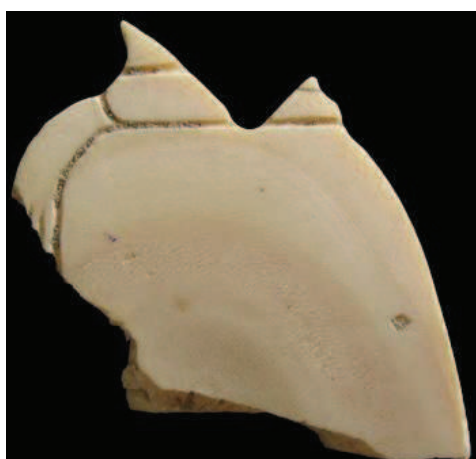

Détail des lignes de croissance de la coquille

89 - Jupe d'un homme (M. 2825) :

Lieu de découverte : temple de Shamash ;

Matériau : coquille non nacrée (fragment) ; Ht. : 40 mm ; l. : 33 mm ; ép. : 4 mm ;

9^e campagne - Automne 1953 ; musée de Der-ez-Zor ;

Bas de corps : sexe masculin, profil gauche, debout, pieds l'un derrière l'autre ; ceinture à nœud, jupe à un rang de mèches.

**90** - Jupe d'un homme (M. 2146-2159) :

Lieu de découverte : temple de Shamash ;

Matériau : coquille non nacrée (fragment) ; Ht. : 45 mm ; l. : 35 mm ; ép. : 5 mm ;

8^e campagne - Automne 1952 ; musée de Der-ez-Zor ;

Bas de corps : sexe masculin, profil droit, debout, pieds l'un derrière l'autre ; ceinture à nœud, jupe à un rang de mèches.

- Remarque : en ivoire selon A. Parrot.



91 - Jupe d'un homme (M. 2870) :

Lieu de découverte : temple de Shamash ;
 Matériau : coquille non nacrée (fragment) ; Ht. : 29 mm ; l. : 27 mm ;
 9^e campagne - Automne 1953 ; musée de Der-ez-Zor ;

Bas de corps : sexe masculin, profil gauche, debout, pieds l'un derrière l'autre ; ceinture à nœud, jupe à un rang de mèches.

**92 - Jupe d'un homme (M. 2867) :**

Lieu de découverte : temple de Shamash ;
 Matériau : coquille non nacrée (fragment) ; Ht. : 46 mm ; l. : 30 mm ; ép. : 2-4 mm ;
 9^e campagne - Automne 1953 ; musée de Der-ez-Zor ;

Bas de corps : sexe masculin, profil droit, debout, pieds l'un derrière l'autre ; ceinture à nœud, jupe à un rang de mèches.



93 - Jupe d'un homme (M. 2889) :

Lieu de découverte : temple de Shamash ;

Matériau : coquille non nacrée (fragment) ; Ht. : 40 mm ; l. : 50 mm ; ép. : 4-9 mm ;
9^e campagne - Automne 1953 ; musée de Der-ez-Zor ;

Bas de corps : sexe masculin, profil gauche ; ceinture à nœud, jupe à languettes.

- Remarque : traces de pâte blanche (*djuss* ?).

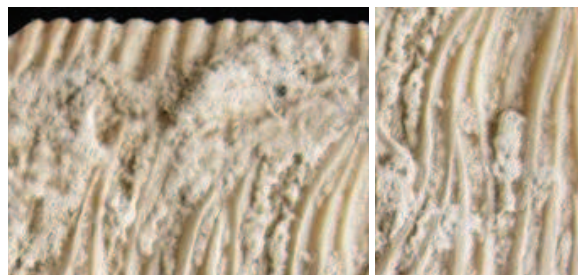
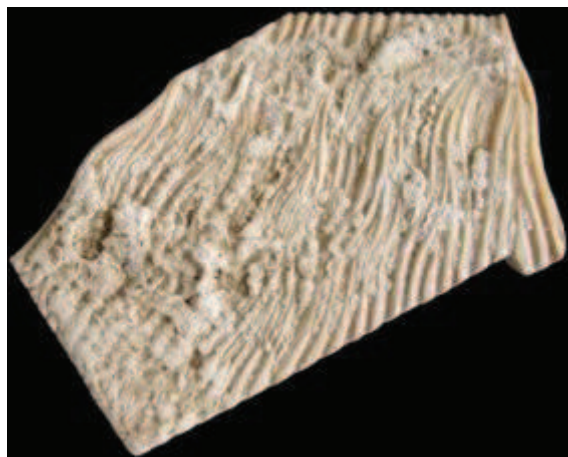

Détails de la pâte blanche

f – Temple du Seigneur du Pays

94 - Ceinture de jupe d'un homme (IX E 48 SE 26) :

Lieu de découverte : temple du Seigneur du Pays, LTS, niveau II ;

Matériau : coquille nacrée (fragment) ; Ht. : 20 mm ; l. : 6 mm ; ép. : 2 mm ;
47^e campagne - Automne 2010 ; musée de Der-ez-Zor, n° d'inv. TH 10-16 ;

Bas de corps : sexe masculin, profil droit ; ceinture à nœud.

- Remarque : délitée.



g – Temple nord du Massif Rouge

95 - Homme (M. 2095) :

Lieu de découverte : temple nord du Massif Rouge, salle 4 ;
Matériau : coquille non nacrée (fragment) ; Ht. : 17 mm ; l. : 20 mm ; ép. : 4 mm ;
7^e campagne - Hiver 1951-52 ; musée de Damas, n° d'inv. 1957 ;

Bibliographie : Parrot, A., 1952, pp. 194-195, pl. XX-1.

Tête : sexe masculin, profil droit ; chauve, imberbe.



96 - Jupe d'un homme (M. 2053) :

Lieu de découverte : temple nord du Massif Rouge ;
Matériau : coquille nacrée (fragment) ; Ht. : 58 mm ; l. : 44 mm ; ép. : 5 mm ;
7^e campagne - Hiver 1951-52 ; musée de Damas, n° d'inv. 1956 ;

Bibliographie : Parrot, A., 1952, pp. 194-195, fig. 7.

Bas de corps : sexe masculin, profil gauche, debout, pieds l'un derrière l'autre ; ceinture à nœud, jupe à un rang de mèches.



Marques d'attache du mollusque

97 - Jupe d'un homme (M. 2092) :

Lieu de découverte : temple nord du Massif Rouge, salle 7, angle nord ;
 Matériau : coquille nacré (fragment) ; Ht. : 46 mm ; l. : 43 mm ; ép. : 1-3 mm ;
 7^e campagne - Hiver 1951-52 ; musée de Der-ez-Zor ;

Bibliographie : Parrot, A., 1952, pp. 194-195, fig. 7.

Bas de corps : sexe masculin, profil gauche, debout ; ceinture à nœud, jupe à longues mèches.

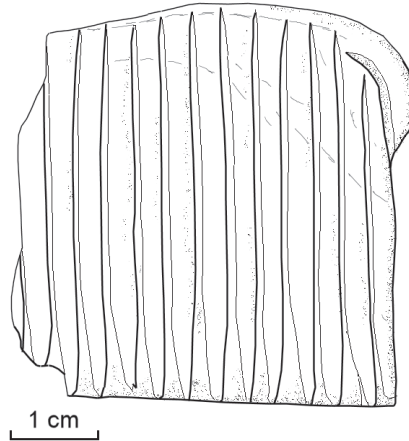
**98 - Jupe d'un homme (M. 2064) :**

Lieu de découverte : temple nord du Massif Rouge ;
 Matériau : coquille non nacré (fragment) ; Ht. : 33 mm ; l. : 23 mm ; ép. : 3 mm ;
 7^e campagne - Hiver 1951-52 ; musée de Der-ez-Zor ;

Bibliographie : Parrot, A., 1952, pp. 194-195, fig. 7.

Bas de corps : sexe masculin ; ceinture sans nœud, jupe tuyautée.

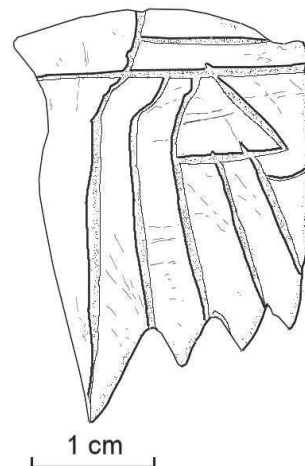

99 - Homme (M. 2078) :

Lieu de découverte : temple nord du Massif Rouge, salle 7, angle nord ;
 Matériau : coquille non nacrée (fragment) ; Ht. : 23 mm ; l. : 30 mm ; ép. : 4 mm ;
 7^e campagne - Hiver 1951-52 ; musée de Damas, n° d'inv. 1955 ;

Bibliographie : Parrot, A., 1952, pp. 194-195, pl. XX-1 ; Dolce, R., 1978 (a), vol. II, p. 146-M420, tav. XXII.

Tête et buste : sexe masculin, profil gauche, bras droit plié devant ; cheveux longs à boucle finale, imberbe ; torse nu.

- Remarques : traces de coloration noire (bitume ?) ; interprétée comme une femme par A. Parrot ; datation supposée dans Dolce, R., 1978 (a) : époque d'Ur I.



Détail de l'évidement au niveau de la boucle de la chevelure

100 - Homme (M. 2093) :

Lieu de découverte : temple nord du Massif Rouge, salle 7, angle nord ;
 Matériau : coquille non nacrée (fragment) ; Ht. : 28 mm ; l. : 13 mm ; ép. : 6 mm ;
 7^e campagne - Hiver 1951-52 ; musée de Der-ez-Zor ;

Bibliographie : Parrot, A., 1952, pp. 194-195, fig. 7.

Buste : sexe masculin, profil inversé ; barbe bouclée ; torse nu, ceinture à nœud.



Détail de la barbe



h – « Palais » Ville II

101 - Jupe d'un homme (M. 4791) :

Lieu de découverte : « palais » Ville II, salle 52, niveau P-1 ;
Matériau : coquille nacré (fragment) ; Ht. : 49 mm ; l. : 30 mm ;
17^e campagne - Automne 1968 ; musée inconnu ;

Bibliographie : Parrot, A., 1969, pp. 202-206, pl. XVI-1.

Bas de corps : sexe masculin, profil gauche, debout, pieds l'un derrière l'autre ; ceinture à nœud, jupe à un rang de mèches.

- Remarque : photographie issue du fonds de la mission archéologique française de Mari.



102 - Jupe d'un homme (M. 4728) :

Lieu de découverte : « palais » Ville II, salle 26 (LS), secteur sud-est, niveau P-0 ou P-1 ;
Matériau : coquille non nacré (fragment) ; Ht. : 44 mm ; l. : 11-24 mm ; ép. : 4 mm ;
16^e campagne - Printemps 1966 ; musée de Damas, n^o d'inv. 2493 ;

Bas de corps : sexe masculin, profil gauche, debout ; ceinture sans nœud, jupe à un rang de mèches.

- Remarques : traces de coloration noire (bitume ?) ; retrouvée à 3,20 m sous la surface du tell.



103 - Jupe d'un homme (M. 4098) :

Lieu de découverte : « palais » Ville II, salle 4, niveau P-0 ou P-1 ;
 Matériau : coquille non nacrée (fragment) ; Ht. : 29 mm ; l. : 29 mm ;
 14^e campagne - Printemps 1964 ; musée inconnu ;

Bas de corps : sexe masculin, profil gauche, debout ; ceinture à nœud.

- Remarques : A. Parrot l'a interprétée dans le mauvais sens, en conséquence les mesures ont été rectifiées ;
 photographie n° 9770, fonds de la mission archéologique française de Mari.

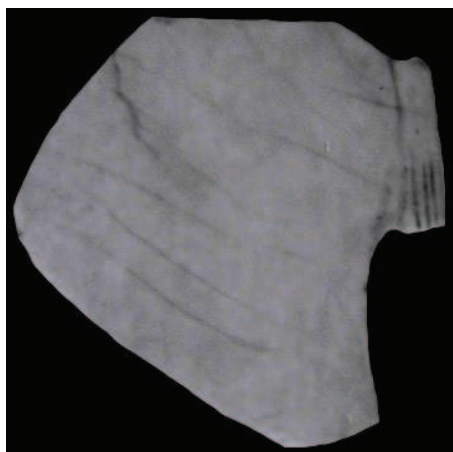
**104 - Jupe d'un homme (M. 4396) :**

Lieu de découverte : « palais » Ville II, salle 24, niveau P-0 ou P-1 ;
 Matériau : coquille nacrée (fragment) ; Ht. : 53 mm ; l. : 30-40 mm ; ép. : 10 mm ;
 15^e campagne - Printemps 1965 ; musée de Damas, n° d'inv. 2371 ;

Bibliographie : Parrot, A., 1965 (b), p. 215 ; Dolce, R., 1978 (a), vol. II, p. 149-M438, tav. XXXIII.

Bas de corps : sexe masculin, profil gauche, debout, pieds l'un derrière l'autre ; ceinture à nœud, jupe à un rang de mèches.

- Remarque : datation supposée dans Dolce, R., 1978 (a) : époque d'Ur I.



105 - Jupe d'un homme (M. 5136) :

Lieu de découverte : « palais » Ville II, salle 17, niveau P-2 ;

Matériau : coquille (fragment) ; Ht. : 43 mm ; l. : 15 mm ;

20^e campagne - Printemps 1972 ; musée inconnu ;

Bibliographie : Parrot, A., 1972, p. 298, pl. XVI-1 ; Dolce, R., 1978 (a), vol. II, p. 154-M480, tav. XXXIX.

Bas de corps : sexe masculin, profil gauche, debout ; ceinture à nœud, jupe à un rang de mèches.

- Remarques : photographie n° 16315, fonds de la mission archéologique française de Mari ; datation supposée dans Dolce, R., 1978 (a) : époque d'Ur I.

**106 - Bas de jambes d'un homme nu (M. 5389) :**

Lieu de découverte : « palais » Ville II, salle 4, sur l'allée bitumée est, niveau P-2 ;

Matériau : coquille nacré (fragment) ; Ht. : 47 mm ; l. : 31 mm ;

21^e campagne - Automne 1974 ; musée inconnu ;

Bas de corps : sexe masculin, profil droit, debout, jambe gauche devant.

- Remarque : photographie n° 17096, fonds de la mission archéologique française de Mari.



107 - Bas de jambes d'un homme (M. 5301) :

Lieu de découverte : « palais » Ville II, salle 1, niveau P-1 ;
Matériau : coquille nacré (fragment) ; Ht. : 30 mm ; l. : 18-24 mm ;
21^e campagne - Automne 1974 ; musée inconnu ;

Bas de corps : sexe masculin, profil droit, debout, pieds l'un derrière l'autre.

- Remarque : photographie n° 17008, fonds de la mission archéologique française de Mari.

**108** - Jambe d'un homme (M. 4924) :

Lieu de découverte : « palais » Ville II, salle 46 (LTS), niveau P-2 ;
Matériau : coquille (fragment) ; Ht. : 39 mm ; l. : 16 mm ;
18^e campagne - Automne 1969 ; musée inconnu ;

Bas de corps : sexe masculin, profil gauche, pieds l'un derrière l'autre.

- Remarque : photographie n° 14486, fonds de la mission archéologique française de Mari.



109 - Bas de jambes d'un homme (M. 4264) :

Lieu de découverte : « palais » Ville II, salle 10, niveau P-0 ou P-1 ;
 Matériau : coquille non nacré (fragment) ; Ht. : 34 mm ; l. : 10-23 mm ; ép. : 5 mm ;
 14^e campagne - Printemps 1964 ; musée de Damas, n° d'inv. 1760 ;

Bas de corps : sexe masculin, profil gauche, debout, jambe gauche devant.

**110** - Jambes d'un homme nu (M. 4377) :

Lieu de découverte : « palais » Ville II, salle 24, niveau P-0 ou P-1 ;
 Matériau : coquille nacré (fragment) ; Ht. : 43 mm ; l. : 17-30 mm ; ép. : 3 mm ;
 15^e campagne - Printemps 1965 ; musée de Damas, n° d'inv. 2370 ;

Bibliographie : Parrot, A., 1965 (b), p. 215 ; Dolce, R., 1978 (a), vol. II, p. 149-M440, tav. XXXV.

Bas de corps : sexe masculin, profil droit, debout, jambe gauche devant.

- Remarques : traces de coloration noire (bitume ?) ; datation supposée dans Dolce, R., 1978 (a) : époque d'Ur I.

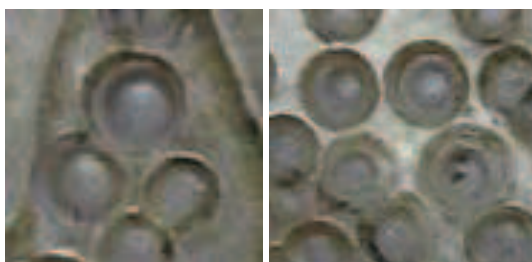

Détails des cavités

111 - Jambes d'un homme nu (M. 4980) :

Lieu de découverte : « palais » Ville II, salle 46 (LTS), sol de P-2 ;
 Matériau : coquille nacrée (fragment) ; Ht. : 67 mm ; l. : 30 mm ; ép. : 1-4 mm ;
 19^e campagne - Printemps 1971 ; musée de Der-ez-Zor ;

Bibliographie : Parrot, A., 1971, p. 269.

Bas de corps : sexe masculin, profil droit, debout, jambe gauche devant.

- Remarque : traces de coloration noire (bitume ?).

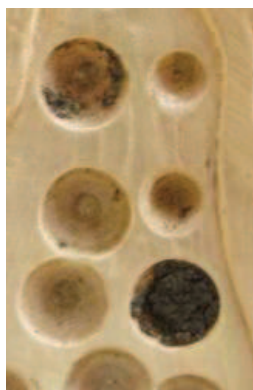

Détail des cavités

112 - Homme (M. 4817) :

Lieu de découverte : « palais » Ville II, salle 49, niveau P-1 ;
 Matériau : coquille nacrée (fragment) ; Ht. : 36 mm ; l. : 25 mm ;
 17^e campagne - Automne 1968 ; musée inconnu ;

Bibliographie : Parrot, A., 1969, pp. 202-206, pl. XVI-2.

Tête et buste : sexe masculin, profil droit, bras droit plié devant ; chauve, imberbe, toque ; torse nu.

- Remarque : photographie n° 14325, fonds de la mission archéologique française de Mari.



113 - Homme (M. 4816) :

Lieu de découverte : « palais » Ville II, salle 52, niveau P-1 ;
 Matériau : coquille nacrée (fragment) ; Ht. : 46 mm ; l. : 30 mm ;
 17^e campagne - Automne 1968 ; musée inconnu ;

Bibliographie : Parrot, A., 1969, pp. 202-206, pl. XVI-2.

Tête et buste : sexe masculin, profil droit, bras droit plié devant, bras gauche replié sur le torse ; chauve, imberbe ; torse nu.

- Remarque : photographie n° 14325, fonds de la mission archéologique française de Mari.

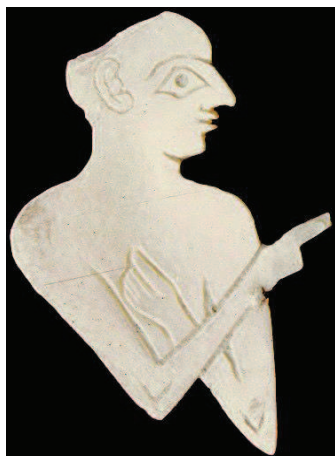
**114 - Homme (M. 4790) :**

Lieu de découverte : « palais » Ville II, salle 52, niveau P-1 ;
 Matériau : coquille nacrée (fragment) ; Ht. : 72 mm ; l. : 29 mm ;
 17^e campagne - Automne 1968 ; musée inconnu ;

Bibliographie : Parrot, A., 1969, pp. 202-206, pl. XVI-1-2. ; Dolce, R., 1978 (a), vol. II, p. 150-M454, tav. XXXV.

Sexe masculin, profil gauche, debout, pieds l'un derrière l'autre, bras droit replié sur le torse ; chauve, imberbe ; torse nu, ceinture à nœud, jupe à un rang de mèches.

- Remarques : photographie n° 14325, fonds de la mission archéologique française de Mari ; datation supposée dans Dolce, R., 1978 (a) : époque d'Ur I.



115 - Haut de jambes d'un homme nu (M. 4724) :

Lieu de découverte : « palais » Ville II, salle 26 (LS), niveau P-0 ou P-1 ;
 Matériau : coquille non nacrée (fragment) ; Ht. : 25-37 mm ; l. : 24 mm ; ép. : 5 mm ;
 16^e campagne - Printemps 1966 ; musée de Damas, n^o d'inv. 2492 ;

Bas de corps : sexe masculin, profil droit, debout ; torse nu.

- Remarque : retrouvée à 3,60 m sous la surface du tell.

**116** - Toque d'un homme (M. 4935) :

Lieu de découverte : « palais » Ville II, salle 46 (LTS), secteur ouest, niveau P-2 ;
 Matériau : coquille nacrée (fragment) ; Ht. : 8 mm ; l. : 38 mm ;
 18^e campagne - Automne 1969 ; musée inconnu ;

Tête : sexe masculin ; toque.

Remarque : n'a jamais été photographiée.

117 - Jupe d'un homme (M. 4398) :

Lieu de découverte : « palais » Ville II, accès entre les salles 25 et 26 (LS), niveau P-0 ou P-1 ;
 Matériau : coquille non nacrée (fragment) ; Ht. : 54 mm ; l. : 42 mm ; ép. : 8 mm ;
 15^e campagne - Printemps 1965 ; musée de Damas, n^o d'inv. 2376 ;

Bas de corps : sexe masculin, profil gauche, debout, pieds l'un derrière l'autre ; ceinture à nœud, jupe à un rang de languettes.

- Remarque : traces de coloration noire (bitume ?).

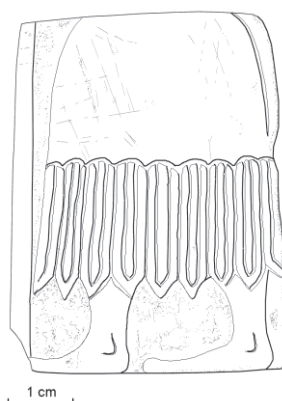

*i – Quartier administratif***118 - Jupe (M. 3996) :**

Lieu de découverte : quartier administratif, nord-est, niveau IIc ;
 Matériau : coquille nacré (fragment) ; Ht. : 62 mm ; l. : 29-45 mm ; ép. : 4 mm ;
 13^e campagne - Printemps 1963 ; musée de Damas, n^o d'inv. 1390 ;

Bibliographie : Parrot, A., 1964, p. 16, fig. 7 ; Dolce, R., 1978 (a), vol. II, p. 330-M312, tav. XXXVI.

Bas de corps : sexe masculin, profil droit, debout ; ceinture à nœud, jupe à un rang de mèches.

- Remarque : datation supposée dans Dolce, R., 1978 (a) : époque d'Ur I.



Trace de délitement

119 - Homme (M. 3517) :

Lieu de découverte : quartier administratif, sondage A, sous la Haute terrasse ;
 Matériau : coquille nacré (fragment) ; Ht. : 32 mm ; l. : 28 mm ; ép. : 5 mm ;
 11^e campagne - Printemps 1960 ; musée de Der-ez-Zor ;

Buste : sexe masculin, profil droit, bras droit plié devant ; ceinture sans nœud.



120 - Homme (M. 3668) :

Lieu de découverte : quartier administratif, nord-ouest, niveau III ;
 Matériau : coquille non nacrée (fragment) ; Ht. : 34 mm ; l. : 32 mm ; ép. : 3 mm ;
 12^e campagne - Automne 1961 ; musée de Damas, n° d'inv. 1273 ;

Tête et buste : sexe masculin, profil droit, bras droit plié devant, bras gauche replié sur le torse ; chauve, imberbe ; torse nu.

**121 - Homme (M. 3754) :**

Lieu de découverte : quartier administratif, sondage B, niveau IIc ;
 Matériau : coquille nacrée (fragment) ; Ht. : 38-47 mm ; l. : 50 mm ; ép. : 5 mm ;
 12^e campagne - Automne 1961 ; musée de Damas, n° d'inv. 1285 ;

Tête et buste : sexe masculin, profil gauche, bras gauche plié devant ; cheveux longs à boucle finale, barbe longue ; torse nu, ceinture sans nœud.

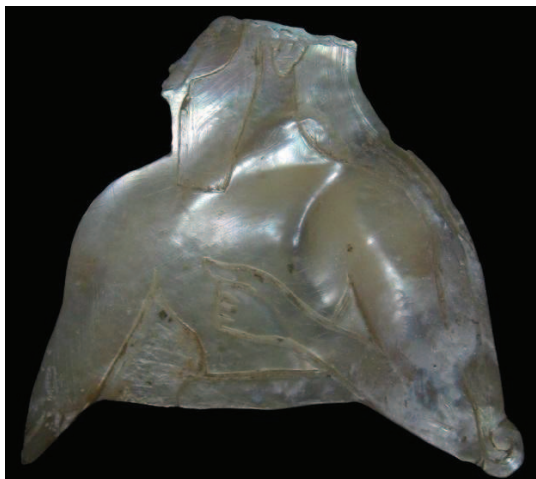

j – Autres gisements

122 - Homme (M. 554) :

Lieu de découverte : quartier du Souk, maisons du secteur nord ;
Matériau : coquille nacrée (fragment) ; Ht. : 44 mm ; l. : 30-42 mm ; ép. : 6 mm ;
2^e campagne - Hiver 1934-35 ; musée du Louvre, n^o d'inv. AO 18301 ;

Bibliographie : Parrot, A., 1956, p. 150, fig. 91 ; Dolce, R., 1978 (a), vol. II, p. 92-M10, tav. XXVII.

Buste : sexe masculin ; torse nu, ceinture sans nœud.

- Remarques : photographie n^o 1165, fonds de la mission archéologique française de Mari ; datation supposée dans Dolce, R., 1978 (a) : époque de Meskalamdug.

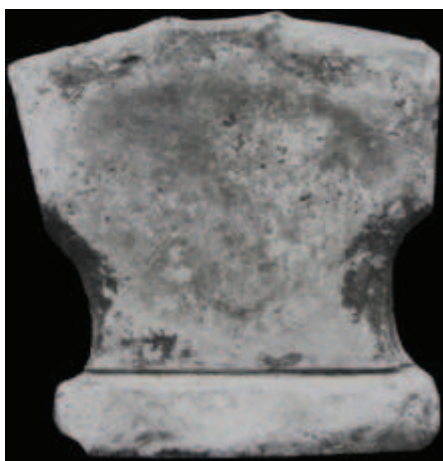
*k – Provenance inconnue*

123 - Homme :

Provenance inconnue (temple d'Ishtar ?) ;
Matériau : coquille nacrée (fragment) ; Ht. : 40 mm ; l. : 35 mm ; ép. : 3 mm ;
Musée du Louvre, n^o d'inv. AO 25742 k-AO 25744 ;

Buste : sexe masculin, profil droit, bras droit baissé ; ceinture sans nœud.

- Remarques : non enregistrée par A. Parrot ; pièces assemblées lors de notre travail en musée.



124 - Jambe d'un homme :

Provenance inconnue (temple d'Ishtar ?) ;

Matériau : coquille nacrée (fragment) ; Ht. : 28 mm ; l. : 7-9 mm ; ép. : 4 mm ;

Musée du Louvre, n° d'inv. AO 25742 e1 ;

Bas de corps : sexe masculin, profil gauche, debout, pieds l'un derrière l'autre.

- Remarque : non enregistrée par A. Parrot.

**125** - Jambe d'un homme :

Provenance inconnue (temple d'Ishtar ?) ;

Matériau : coquille nacrée (fragment) ; Ht. : 25 mm ; l. : 8 mm ; ép. : 3 mm ;

Musée du Louvre, n° d'inv. AO 25742 e2 ;

Bas de corps : sexe masculin, profil gauche, debout.

- Remarque : non enregistrée par A. Parrot.



126 - Jambe d'un homme :

Provenance inconnue (temple d'Ishtar ?) ;

Matériau : coquille nacrée (fragment) ; Ht. : 19 mm ; l. : 8 mm ; ép. : 2 mm ;

Musée du Louvre, n° d'inv. AO 25742 p ;

Bas de corps : sexe masculin, profil droit, debout.

- Remarque : non enregistrée par A. Parrot.

**127** - Haut de jambe d'un homme nu :

Provenance inconnue (temple d'Ishtar ?) ;

Matériau : coquille nacrée (fragment) ; Ht. : 38 mm ; l. : 19 mm ; ép. : 3 mm ;

Musée du Louvre, n° d'inv. AO 25745 c ;

Bas de corps : sexe masculin, profil droit, debout ; torse nu.

- Remarques : non enregistrée par A. Parrot ; délitée.



128 - Jupe d'un homme :

Provenance inconnue (temple d'Ishtar ?) ;

Matériau : coquille nacrée (fragment) ; Ht. : 23 mm ; l. : 15 mm ; ép. : 2 mm ;

Musée du Louvre, n° d'inv. AO 25748 d ;

Buste : sexe masculin, profil gauche, bras gauche plié devant ; cheveux longs à boucle finale ; ceinture à nœud.

- Remarque : non enregistrée par A. Parrot.

**129** - Jupe d'un homme :

Provenance inconnue (temple d'Ishtar ?) ;

Matériau : coquille nacrée (fragment) ; Ht. : 29 mm ; l. : 25 mm ; ép. : 5 mm ;

Musée du Louvre, n° d'inv. AO 25746 a ;

Bas de corps : sexe masculin, profil gauche ; ceinture à nœud.

- Remarques : non enregistrée par A. Parrot ; traces de coloration noire (bitume ?).



FEMMES

a – Temple de Shamash

130 - Femme (M. 2765) :

Lieu de découverte : temple de Shamash, surface ;
Matériau : coquille (fragment) ; Ht. : 20 mm ; l. : 22 mm ;
9^e campagne - Automne 1953 ; musée de Damas, n^o d'inv. 2137 ;

Bibliographie : Parrot, A., 1954, p. 163, pl. XVIII-2 ; Parrot, A., 1967 (b), p. 237, fig. 272, pl. LXII ; Dolce, R., 1978 (a), vol. II, p. 129-M283, tav. XXXV ; Aruz, J. (dir.), 2003, p. 161, n^o cat. 104b.

Tête : sexe féminin, profil droit ; tête couverte, voile ; boucle d'oreille.

- Remarques : la pièce se trouve au musée de Damas, mais nous n'avons pas pu la voir lors de notre étude dans les collections ; photographie n^o 6354, fonds de la mission archéologique française de Mari ; datation supposée dans Dolce, R., 1978 (a) : époque de Meskalamdug.



131 - Femme (M. 2977) :

Lieu de découverte : temple de Shamash, monument « à redans », phase III ;
Matériau : coquille non nacrée (fragment) ; Ht. : 24 mm ; l. : 26 mm ; ép. : 3 mm ;
9^e campagne - Automne 1953 ; musée de Der-ez-Zor ;

Buste : sexe féminin, profil droit, bras droit plié devant ; peau à mèches.

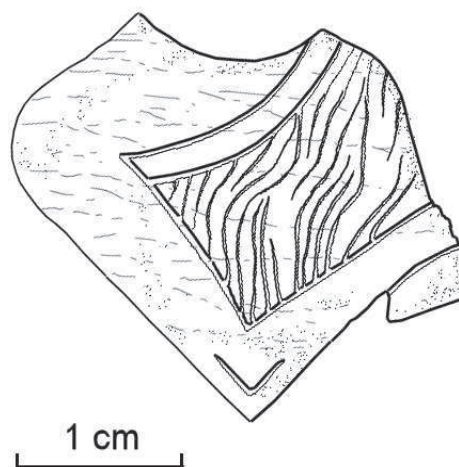

b – Temple nord du Massif Rouge

132 - Femme :

Lieu de découverte : temple nord du Massif Rouge ;
 Matériau : coquille non nacrée (fragment) ; Ht. : 33 mm ; l. : 46 mm ;
 7^e campagne - Hiver 1951-52 ; musée de Damas, panneau 1920 ;

Bibliographie : Parrot, A., 1952, pp. 194-195, fig. 7.

Buste : sexe féminin, profil droit, bras droit et gauche tendus devant ; châte frangé ; épingle, chapelet ; corde dans les mains.

- Remarques : fiche-objet non retrouvée, en conséquence les mesures sont restituées d'après photographies ; photographie issue du fonds de la mission archéologique française de Mari.



133 - Femme (M. 2050) :

Lieu de découverte : temple nord du Massif Rouge, salle 2 ;
 Matériau : coquille non nacrée (fragment) ; Ht. : 30 mm ; l. : 25 mm ;
 7^e campagne - Hiver 1951-52 ; musée de Damas, panneau 1920 ;

Bibliographie : Parrot, A., 1952, pp. 194-195, pl. XX-1 ; Parrot, A., 1953 (a), pl. 62 ; Dolce, R., 1978 (a), vol. II, p. 146-M421, tav. XXXVIII.

Tête : sexe féminin, profil droit ; tête couverte, voile ; boucle d'oreille, collier.

- Remarques : en ivoire selon A. Parrot ; doublement percée à la base du cou, ce qui pourrait correspondre à un système d'attache particulier, voire à une réparation ; photographie n° 4585, fonds de la mission archéologique française de Mari ; datation supposée dans Dolce, R., 1978 (a) : époque d'Ur I.

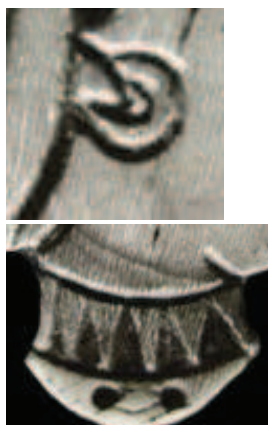

Détails des parures



1 cm

134 - Femme agenouillée (M. 2073) :

Lieu de découverte : temple nord du Massif Rouge, salle 1 ;
 Matériau : coquille non nacrée (fragment) ; Ht. : 32 mm ; l. : 38 mm ; ép. : 4 mm ;
 7^e campagne - Hiver 1951-52 ; musée de Der-ez-Zor ;

Bibliographie : Parrot, A., 1952, pp. 194-195, fig. 7.

Bas de corps : sexe féminin, profil droit, agenouillée, pieds joints ; robe.

***c – Quartier administratif*****135 - Femme (M. 3746) :**

Lieu de découverte : centre administratif dit du Grand Prêtre, salle 15, niveau III ;
 Matériau : coquille nacrée (fragment) ; Ht. : 54 mm ; l. : 36-56 mm ; ép. : 4 mm ;
 12^e campagne - Automne 1961 ; musée de Damas, n^o d'inv. 1282 ;

Bas de corps : sexe féminin, profil gauche, debout, pieds l'un derrière l'autre ; robe.

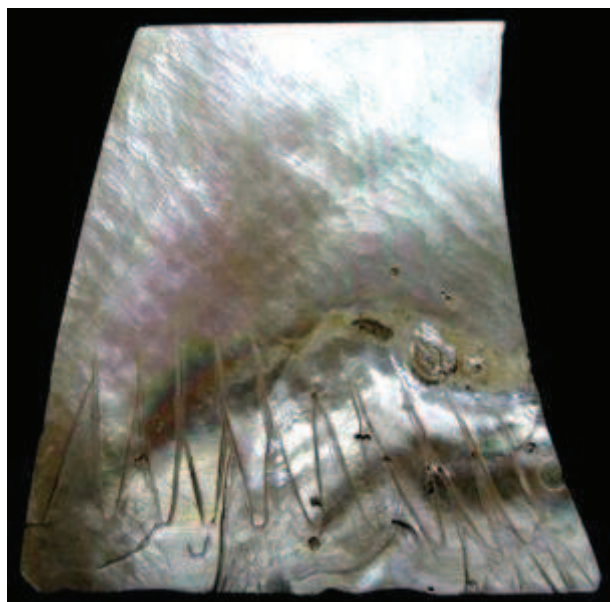

136 - Femme (M. 3689) :

Lieu de découverte : quartier administratif, niveau III ;
 Matériau : coquille nacrée (fragment) ; Ht. : 48 mm ; l. : 32-45 mm ; ép. : 5 mm ;
 12° campagne - Automne 1961 ; musée de Damas, n° d'inv. 1276 ;

Bas de corps : sexe féminin, profil gauche, debout, pieds l'un derrière l'autre ; châle frangé, robe ; chapelet.

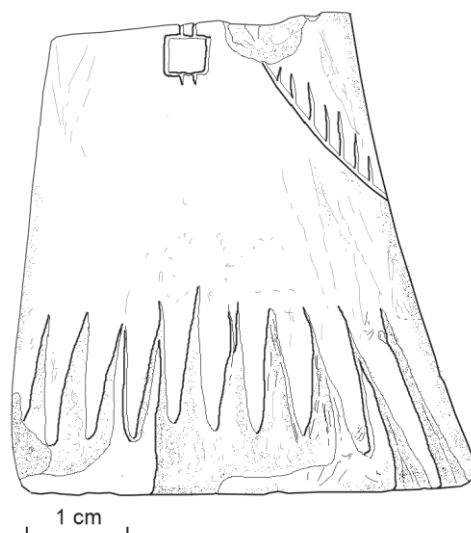

Détail du sceau-cylindre

**137 - Femme (M. 3575) :**

Lieu de découverte : quartier administratif, niveau III ;
 Matériau : coquille non nacrée (fragment) ; Ht. : 30 mm ; l. : 26 mm ; ép. : 5 mm ;
 12° campagne - Automne 1961 ; musée de Damas, n° d'inv. 1272 ;

Bibliographie : Parrot, A., 1962, pp. 163-169, pl. XI-2 ; Dolce, R., 1978 (a), vol. II, p. 132-M307, tav. XLI ;
 Aruz, J. (dir.), 2003, p. 161, n° cat. 104a.

Tête : sexe féminin, profil droit ; tête couverte, voile ; boucle d'oreille.

- Remarques : photographie n° 8174, fonds de la mission archéologique française de Mari ; datation supposée dans Dolce, R., 1978 (a) : époque d'Ur I.



138 - Femme (M. 3716) :

Lieu de découverte : centre administratif dit du Grand Prêtre, salle 10, niveau III ;
 Matériau : coquille non nacrée (fragment) ; Ht. : 14 mm ; l. : 13 mm ;
 12^e campagne - Automne 1961 ; musée de Damas, panneau 1269 ;

Bibliographie : Parrot, A., 1962, pp. 163-169, fig. 11 ; Amiet, P. (dir.), 1983, p. 85, n^o cat. 102 ; Cluzan, S., Delpont, E., Moulierac, J. (dir.), 1993, p. 129, n^o cat. 116.

Tête : sexe féminin, profil droit ; tête couverte, voile ; boucle d'oreille.

- Remarque : photographie n^o 8179, fonds de la mission archéologique française de Mari.

**139 - Femme (M. 3652) :**

Lieu de découverte : centre administratif dit du Grand Prêtre, salle 10, niveau III ;
 Matériau : coquille non nacrée (fragment) ; Ht. : 49 mm ; l. : 26 mm ;
 12^e campagne - Automne 1961 ; musée de Damas, panneau 1269 ;

Bibliographie : Parrot, A., 1962, pp. 163-169, fig. 11 ; Amiet, P. (dir.), 1983, p. 85, n^o cat. 102 ; Cluzan, S., Delpont, E., Moulierac, J. (dir.), 1993, p. 129, n^o cat. 116.

Buste et bas de corps : sexe féminin, profil droit, debout, pieds l'un derrière l'autre, bras droit plié devant ; châle frangé, robe ; épingle, chapelet.

- Remarque : photographie n^o 8179, fonds de la mission archéologique française de Mari.



Détail de la tête de l'épingle et du chapelet

140 - Femme (M. 3715) :

Lieu de découverte : centre administratif dit du Grand Prêtre, salle 10, niveau III ;
 Matériau : coquille non nacrée (fragment) ; Ht. : 55 mm ; l. : 33 mm ;
 12^e campagne - Automne 1961 ; musée de Damas, panneau 1269 ;

Bibliographie : Parrot, A., 1962, pp. 163-169, fig. 11 ; Amiet, P. (dir.), 1983, p. 85, n^o cat. 102 ; Cluzan, S., Delpont, E., Moulierac, J. (dir.), 1993, p. 129, n^o cat. 116.

Buste et bas de corps : sexe féminin, profil droit, debout, pieds l'un derrière l'autre, bras droit et gauche tendus devant ; châte frangé, robe ; épingle, chapelet.

- Remarques : a été soumise au feu ; photographie n^o 8179, fonds de la mission archéologique française de Mari.

**141 - Femme (M. 3711) :**

Lieu de découverte : centre administratif dit du Grand Prêtre, salle 10, niveau III ;
 Matériau : coquille non nacrée (fragment) ; Ht. : 52 mm ; l. : 26 mm ;
 12^e campagne - Automne 1961 ; musée de Damas, panneau 1269 ;

Bibliographie : Parrot, A., 1962, pp. 163-169, fig. 11, pl. XII-3 ; Dolce, R., 1978 (a), vol. II, p. 131-M301, tav. XXXIX ; Amiet, P. (dir.), 1983, p. 85, n^o cat. 102 ; Weiss, H. (dir.), 1985, pp. 151-152, n^o cat. 50 ; Cluzan, S., Delpont, E., Moulierac, J. (dir.), 1993, p. 129, n^o cat. 116.

Buste et bas de corps : sexe féminin, profil gauche, debout, pieds l'un derrière l'autre, bras gauche tendu devant ; châte frangé, robe ; épingle, chapelet.

- Remarques : photographie n^o 8178, fonds de la mission archéologique française de Mari ; datation supposée dans Dolce, R., 1978 (a) : époque d'Ur I.



Détail de la tête de l'épingle et du chapelet

142 - Femme (M. 3708) :

Lieu de découverte : centre administratif dit du Grand Prêtre, salle 10, niveau III ;

Matériau : coquille non nacrée (entier) ; Ht. : 62 mm ; l. : 38 mm ;

12^e campagne - Automne 1961 ; musée de Damas, panneau 1269 ;

Bibliographie : Parrot, A., 1962, pp. 163-169, fig. 11, pl. XI-1 ; Dolce, R., 1978 (a), vol. II, p. 131-M295-297, tav. XL ; Amiet, P. (dir.), 1983, p. 85, n^o cat. 102 ; Cluzan, S., Delpont, E., Moulhierac, J. (dir.), 1993, p. 129, n^o cat. 116.

Sexe féminin, profil gauche, debout, pieds l'un derrière l'autre, bras droit et gauche tendus devant ; tête couverte, voile ; châle frangé, robe ; boucle d'oreille, épingle, chapelet ; fuseau dans les mains.

- Remarques : photographie n^o 8183, fonds de la mission archéologique française de Mari ; datation supposée dans Dolce, R., 1978 (a) : époque de Meskalamdug.



Détail de l'épingle et du chapelet



Détail du fuseau

**143 - Femme assise (M. 3576) :**

Lieu de découverte : quartier administratif, niveau III ;

Matériau : coquille non nacrée (fragment) ; Ht. : 74 mm ; l. : 51 mm ; ép. : 6 mm ;

12^e campagne - Automne 1961 ; musée de Damas, n^o d'inv. 1271 ;

Bibliographie : Parrot, A., 1962, pp. 163-169, pl. XI-2 ; Dolce, R., 1978 (a), vol. II, p. 132-M307, tav. XLI ; Aruz, J. (dir.), 2003, p. 161, n^o cat. 104a.

Buste et bas de corps : sexe féminin, profil gauche, assise, pieds joints, bras droit et gauche pliés devant ; châle frangé, robe ; épingle, chapelet ; siège.

- Remarques : la pièce se trouve au musée de Damas, mais nous n'avons pas pu la voir lors de notre étude dans les collections ; photographie n^o 8174, fonds de la mission archéologique française de Mari ; datation supposée dans Dolce, R., 1978 (a) : époque d'Ur I.



Détail de l'épingle et du chapelet



144 - Femme assise (M. 3707) :

Lieu de découverte : centre administratif dit du Grand Prêtre, salle 10, niveau III ;

Matériau : coquille non nacrée (entier) ; Ht. : 57 mm ; l. : 33 mm ;

12^e campagne - Automne 1961 ; musée de Damas, panneau 1269 ;

Bibliographie : Parrot, A., 1962, pp. 163-169, fig. 11, pl. XI-1 ; Dolce, R., 1978 (a), vol. II, p. 131-M295-297, tav. XL ; Amiet, P. (dir.), 1983, p. 85, n^o cat. 102 ; Cluzan, S., Delpont, E., Mouliérac, J. (dir.), 1993, p. 129, n^o cat. 116.

Sexe féminin, profil droit, assise, pieds joints, bras droit tendu devant, bras gauche plié devant ; tête couverte, voile ; châle frangé, robe ; boucle d'oreille, épingle, chapelet ; siège.

- Remarques : photographie n^o 8183, fonds de la mission archéologique française de Mari ; datation supposée dans Dolce, R., 1978 (a) : époque de Meskalamdug.



Détail de la tête de l'épingle et du chapelet



Détail des mains



1 cm

145 - Femme assise (M. 3710) :

Lieu de découverte : centre administratif dit du Grand Prêtre, salle 10, niveau III ;

Matériau : coquille non nacrée (entier) ; Ht. : 54 mm ; l. : 37 mm ;

12^e campagne - Automne 1961 ; musée de Damas, panneau 1269 ;

Bibliographie : Parrot, A., 1962, pp. 163-169, fig. 11, pl. XI-1 ; Dolce, R., 1978 (a), vol. II, p. 131-M295-297, tav. XL ; Amiet, P. (dir.), 1983, p. 85, n^o cat. 102 ; Cluzan, S., Delpont, E., Mouliérac, J. (dir.), 1993, p. 129, n^o cat. 116.

Sexe féminin, profil droit, assise, pieds joints, bras droit tendu devant, bras gauche plié devant ; tête couverte, voile ; châle frangé, robe ; boucle d'oreille, épingle, chapelet ; siège.

- Remarques : photographie n^o 8183, fonds de la mission archéologique française de Mari ; datation supposée dans Dolce, R., 1978 (a) : époque de Meskalamdug.



Détail du tabouret



Détail des mains



1 cm

146 - Femme (M. 3678) :

Lieu de découverte : quartier administratif, nord-est du sondage D, niveau III ;
 Matériau : coquille non nacrée (fragment) ; Ht. : 38 mm ; l. : 42 mm ; ép. : 5 mm ;
 12^e campagne - Automne 1961 ; musée de Der-ez-Zor ;

Buste : sexe féminin ; chapelet.

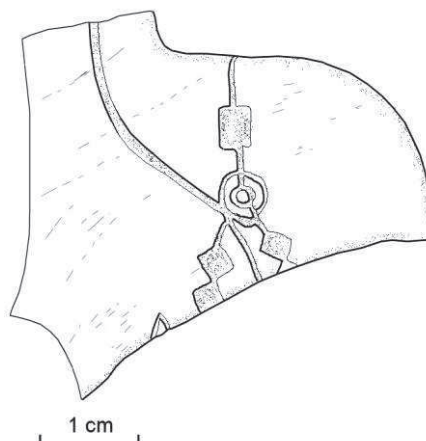
**147 - Femme (M. 4009) :**

Lieu de découverte : quartier administratif, secteur nord-est, à l'aplomb du mur du temenos, niveau IIc ;
 Matériau : coquille nacrée (fragment) ; Ht. : 39 mm ; l. : 39 mm ; ép. : 4 mm ;
 13^e campagne - Printemps 1963 ; musée de Damas, n^o d'inv. 1392 ;

Bibliographie : Parrot, A., 1964, p. 16, fig. 7.

Buste : sexe féminin, profil gauche, bras droit et gauche pliés devant ; peau à mèches.

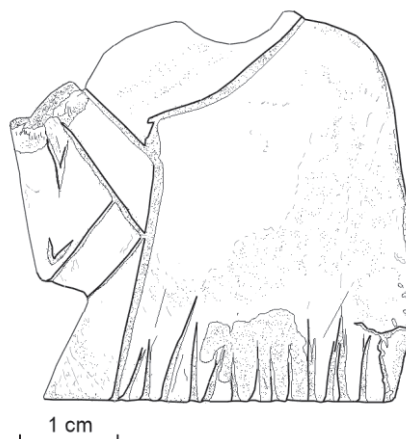

148 - Femme (M. 3736) :

Lieu de découverte : centre administratif dit du Grand Prêtre, salle 7, niveau III ;
 Matériau : coquille nacrée (fragment) ; Ht. : 39 mm ; l. : 25 mm ; ép. : 4 mm ;
 12° campagne - Automne 1961 ; musée de Damas, n° d'inv. 1281 ;

Tête et buste : sexe féminin, profil gauche ; tête couverte, voile ; peau à mèches.

- Remarque : interprétée comme un homme par A. Parrot.

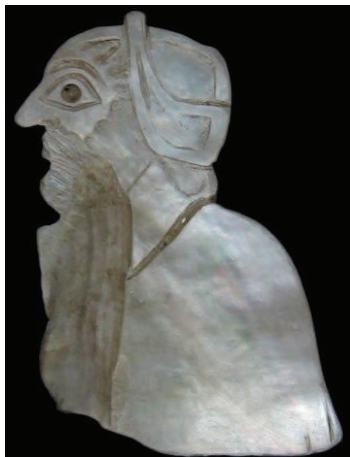

Détail de l'agencement du voile



d – Autres gisements

149 - Femme (M. 570) :

Lieu de découverte : quartier du Souk, maisons du secteur sud ;
 Matériau : coquille nacrée (fragment) ; Ht. : 45 mm ; l. : 33 mm ; ép. : 5 mm ;
 2° campagne - Hiver 1934-35 ; musée du Louvre, n° d'inv. AO 18250 ;

Bibliographie : Parrot, A., 1956, p. 149, fig. 90 ; Dolce, R., 1978 (a), vol. II, p. 91-M1, tav. V.

Tête et buste : sexe féminin, profil gauche ; tête couverte, voile ; peau à mèches.

- Remarques : délitée ; datation supposée dans Dolce, R., 1978 (a) : époque de Mesilim.



150 - Femme (M. 3258) :

Lieu de découverte : Maison Rouge ;

Matériau : coquille nacrée (fragment) ; Ht. : 47 mm ; l. : 34 mm ; ép. : 4 mm ;

10^e campagne - Automne 1954 ; musée de Der-ez-Zor ;

Buste et bas de corps : sexe féminin, profil droit, debout, bras droit tendu devant ; châte frangé, robe ; chapelet ; jarre dans la main droite.

- Remarque : retrouvée dans le carré Q27 du second carroyage Parrot.



Détail de la jarre et du chapelet

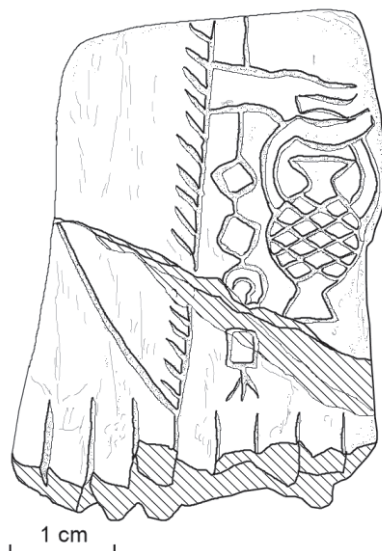

e – Provenance inconnue

151 - Femme :

Provenance inconnue (temple d'Ishtar ?) ;

Matériau : coquille nacrée (fragment) ; Ht. : 22 mm ; l. : 15 mm ; ép. : 3 mm ;

Musée du Louvre, n^o d'inv. AO 25748 c ;

Buste : sexe féminin, profil droit.

- Remarques : traces de coloration noire (bitume ?) ; non enregistrée par A. Parrot.



152 - Femme (?) :

Provenance inconnue (temple d'Ishtar ?) ;

Matériau : coquille nacrée (fragment) ; Ht. : 47 mm ; l. : 25 mm ; ép. : 3 mm ;

Musée du Louvre, n° d'inv. AO 25747 ;

Bas de corps : sexe féminin ; châle frangé.

- Remarque : non enregistrée par A. Parrot.



PERSONNAGES INDÉTERMINÉS

a – Temple d’Ishtar

153 - Vêtement (M. 452) :

Lieu de découverte : temple d’Ishtar, espace 20 (LS ?), phase Ishtar Récent ;
Matériau : coquille nacrée (fragment) ; Ht. : 52 mm ; l. : 42 mm ;
1^{re} campagne - Hiver 1933-34 ; musée d’Alep, panneau de l’Étendard ;

Bibliographie : Parrot, A., 1935, pp. 132-137, pl. XXVIII-2 ; Parrot, A., 1953 (a), pl. 70 ; Parrot, A., 1956, p. 144, pl. LVI ; Dolce, R., 1978 (a), vol. II, p. 136-M346, tav. XXXVII.

Bas de corps : debout, pieds l’un derrière l’autre.

- Remarques : photographie n° 972, fonds de la mission archéologique française de Mari ; datation supposée dans Dolce, R., 1978 (a) : époque d’Ur I.



154 - Bas de vêtement (M. 1084) :

Lieu de découverte : temple d’Ishtar, secteur sud ;
Matériau : coquille nacrée (fragment) ; Ht. : 9-19 mm ; l. : 38 mm ; ép. : 3 mm ;
1^{re} campagne - Hiver 1933-34 ; musée du Louvre, n° d’inv. AO 18967 ;

Bibliographie : Parrot, A., 1956, p. 144 ; Dolce, R., 1978 (a), vol. II, p. 137-M352.

- Remarques : devait entrer dans la composition de l’Étendard selon A. Parrot ; datation supposée dans Dolce, R., 1978 (a) : époque d’Ur I.



155 - Bas de vêtement (M. 1084) :

Lieu de découverte : temple d'Ishtar, salle 18 (LTS), phase Ishtar Récent ;

Matériau : coquille (fragment) ; Ht. : 23 mm ; l. : 36 mm ;

1^{er} campagne - Hiver 1933-34 ; musée inconnu ;

Bibliographie : Parrot, A., 1956, p. 144 ; Dolce, R., 1978 (a).

- Remarques : devait entrer dans la composition de l'Étendard selon A. Parrot ; retrouvée dans un mur ; photographie n° 1905, fonds de la mission archéologique française de Mari ; datation supposée dans Dolce, R., 1978 (a) : époque d'Ur I.

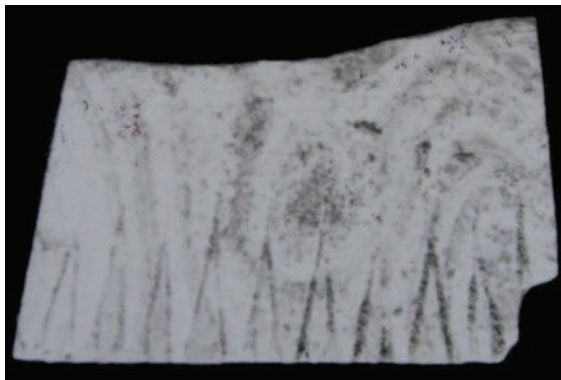
**156** - Bas de vêtement (M. 1106) :

Lieu de découverte : temple d'Ishtar, espace 20 (LS ?), phase Ishtar Récent ;

Matériau : coquille (fragment) ; Ht. : 36 mm ; l. : 24 mm ;

3^e campagne - Hiver 1935-36 ; musée inconnu ;

Bibliographie : Parrot, A., 1956, p. 144.

- Remarques : devait entrer dans la composition de l'Étendard selon A. Parrot ; photographie n° 1905, fonds de la mission archéologique française de Mari.



157 - Bas de vêtement (M. 258) :

Lieu de découverte : temple d'Ishtar, espace 20 (LS ?), phase Ishtar Récent ;
 Matériau : coquille non nacrée (fragment) ; Ht. : 31 mm ; l. : 27 mm ;
 1^{re} campagne - Hiver 1933-34 ; musée inconnu ;

- Remarques : n'a jamais été photographiée ; retrouvée à 1,70 m sous la surface du tell.

158 - Pieds :

Lieu de découverte : temple d'Ishtar ;
 Matériau : coquille nacrée (fragment) ; Ht. : 17 mm ; l. : 3-14 mm ;
 Musée du Louvre, panneau de l'Étendard AO 19820 ;

Bibliographie : Parrot, A., 1956, pl. LVI ; Dolce, R., 1978 (a), vol. II, pp.134-135-M316-340, tav. XXXVII.

Bas de corps : profil droit ; pieds l'un derrière l'autre.

- Remarque : datation supposée dans Dolce, R., 1978 (a) : époque d'Ur I.

**159 - Pieds :**

Lieu de découverte : temple d'Ishtar ;
 Matériau : coquille nacrée (fragment) ; Ht. : 18 mm ; l. : 13 mm ;
 Musée du Louvre, panneau de l'Étendard AO 19820 ;

Bibliographie : Parrot, A., 1956, pl. LVI ; Dolce, R., 1978 (a), vol. II, pp.134-135-M316-340, tav. XXXVII.

Bas de corps : profil gauche ; pieds l'un derrière l'autre.

- Remarque : datation supposée dans Dolce, R., 1978 (a) : époque d'Ur I.



b – Temple de Ninni-Zaza

160 - Bas de vêtement (M. 2517) :

Lieu de découverte : temple de Ninni-Zaza, salle 13 (LTS) ;
Matériau : coquille nacré (fragment) ; Ht. : 27 mm ; l. : 34 mm ; ép. : 2-3 mm ;
8^e campagne - Automne 1952 ; musée de Der-ez-Zor ;

Bibliographie : Parrot, A., 1967 (b), p. 245, pl. LXVII ; Dolce, R., 1978 (a), vol. II, p. 119-M191.

Bas de corps : pieds l'un derrière l'autre.

- Remarque : datation supposée dans Dolce, R., 1978 (a) : époque de Meskalamdug.



161 - Bas de vêtement (M. 2519) :

Lieu de découverte : temple de Ninni-Zaza, salle 13 (LTS) ;
Matériau : coquille nacré (fragment) ; Ht. : 20 mm ; l. : 25 mm ; ép. : 3 mm ;
8^e campagne - Automne 1952 ; musée de Der-ez-Zor ;

Bibliographie : Parrot, A., 1967 (b), p. 245, pl. LXVII ; Dolce, R., 1978 (a), vol. II, p. 119-M192.

Bas de corps : profil droit.

- Remarques : a été soumise au feu ; traces de coloration noire (bitume ?) ; datation supposée dans Dolce, R., 1978 (a) : époque de Meskalamdug.



162 - Bas de vêtement (M. 2520) :

Lieu de découverte : temple de Ninni-Zaza, salle 13 (LTS) ;

Matériau : coquille nacrée (fragment) ; Ht. : 30 mm ; l. : 31 mm ; ép. : 3 mm ;

8^e campagne - Automne 1952 ; musée de Der-ez-Zor ;

Bibliographie : Parrot, A., 1967 (b), p. 247, pl. LXVII ; Dolce, R., 1978 (a), vol. II, p. 121-M204.

Bas de corps : profil gauche, pieds l'un derrière l'autre.

- Remarques : a été soumise au feu ; datation supposée dans Dolce, R., 1978 (a) : époque de Meskalamdug.

**163 - Vêtement (M. 2529) :**

Lieu de découverte : temple de Ninni-Zaza, salle 13 (LTS) ;

Matériau : coquille nacrée (fragment) ; Ht. : 24 mm ; l. : 19 mm ; ép. : 4 mm ;

8^e campagne - Automne 1952 ; musée de Der-ez-Zor ;

Bibliographie : Parrot, A., 1967 (b), p. 258, pl. LXIX ; Dolce, R., 1978 (a), vol. II, p. 127-M251.

- Remarques : traces de coloration noire (bitume ?) ; datation supposée dans Dolce, R., 1978 (a) : époque de Meskalamdug.



164 - Bas de vêtement (M. 2513) :

Lieu de découverte : temple de Ninni-Zaza, salle 13 (LTS) ;
 Matériau : coquille nacrée (fragment) ; Ht. : 31 mm ; l. : 34 mm ; ép. : 4 mm ;
 8^e campagne - Automne 1952 ; musée de Der-ez-Zor ;

Bibliographie : Parrot, A., 1967 (b), p. 253, pl. LXVIII ; Dolce, R., 1978 (a), vol. II, p. 123-M222.

- Remarques : traces de coloration noire (bitume ?) ; datation supposée dans Dolce, R., 1978 (a) : époque de Meskalamdug.



165 - Bas de vêtement (M. 2531) :

Lieu de découverte : temple de Ninni-Zaza, salle 13 (LTS) ;
 Matériau : coquille nacrée (fragment) ; Ht. : 18 mm ; l. : 15 mm ; ép. : 1 mm ;
 8^e campagne - Automne 1952 ; musée de Der-ez-Zor ;

Bibliographie : Parrot, A., 1967 (b), p. 250, pl. LXVIII ; Dolce, R., 1978 (a), vol. II, p. 123-M217.

- Remarque : datation supposée dans Dolce, R., 1978 (a) : époque de Meskalamdug.



166 - Pieds (M. 2533) :

Lieu de découverte : temple de Ninni-Zaza, salle 13 (LTS) ;
 Matériau : coquille nacrée (fragment) ; Ht. : 6-23 mm ; l. : 16 mm ;
 8^e campagne - Automne 1952 ; musée de Der-ez-Zor ;

Bibliographie : Parrot, A., 1967 (b), p. 249, fig. 278 ; Dolce, R., 1978 (a), vol. II, p. 128-M256, 278-280.

Bas de corps : profils multiples droits et gauches, pieds l'un derrière l'autre.

- Remarques : ont été soumises au feu ; datation supposée dans Dolce, R., 1978 (a) : époque de Meskalamdug.

**167 - Pieds (M. 2708) :**

Lieu de découverte : temple de Ninni-Zaza, salle 13 (LTS) ;
 Matériau : coquille nacrée (fragment) ; Ht. : 6-23 mm ; l. : 16 mm ;
 8^e campagne - Automne 1952 ; musée de Der-ez-Zor ;

Bibliographie : Parrot, A., 1967 (b), p. 249, fig. 278 ; Dolce, R., 1978 (a), vol. II, p. 128-M256, 278-280.

Bas de corps : profils multiples droits et gauches, pieds l'un derrière l'autre.

- Remarques : ont été soumises au feu ; datation supposée dans Dolce, R., 1978 (a) : époque de Meskalamdug.



168 - Bas de vêtement (M. 2613) :

Lieu de découverte : temple de Ninni-Zaza, salle 11 ;
 Matériau : coquille nacré (fragment) ; Ht. : 22 mm ; l. : 24 mm ; ép. : 3 mm ;
 8^e campagne - Automne 1952 ; musée de Der-ez-Zor ;

Bibliographie : Parrot, A., 1967 (b), p. 248, pl. LXVII ; Dolce, R., 1978 (a), vol. II, p. 121-M207.

Bas de corps : profil gauche, pieds l'un derrière l'autre.

- Remarque : datation supposée dans Dolce, R., 1978 (a) : époque de Meskalamdug.

**169** - Vêtement (M. 2359) :

Lieu de découverte : temple de Ninni-Zaza, salle 13 (LTS) ;
 Matériau : coquille nacré (fragment) ; Ht. : 35 mm ; l. : 23 mm ; ép. : 4 mm ;
 8^e campagne - Automne 1952 ; musée de Der-ez-Zor ;

Bibliographie : Parrot, A., 1967 (b), p. 251, fig. 279, pl. LXVIII ; Dolce, R., 1978 (a), vol. II, p. 125-M230.

- Remarque : datation supposée dans Dolce, R., 1978 (a) : époque de Meskalamdug.



170 - Bras (M. 2578) :

Lieu de découverte : temple de Ninni-Zaza, salle 13 (LTS) ;
Matériau : coquille nacré (fragment) ; Ht. : 17 mm ; l. : 19 mm ; ép. : 3 mm ;
8^e campagne - Automne 1952 ; musée de Der-ez-Zor ;

Bibliographie : Parrot, A., 1967 (b), p. 243, pl. LXVI ; Dolce, R., 1978 (a), vol. II, p. 118-M182.

Buste : profil droit, bras gauche plié devant.

- Remarque : datation supposée dans Dolce, R., 1978 (a) : époque de Meskalamdug.



171 - Vêtement (M. 2580) :

Lieu de découverte : temple de Ninni-Zaza, salle 13 (LTS) ;
Matériau : coquille non nacré (fragment) ; Ht. : 21 mm ; l. : 35 mm ; ép. : 6 mm ;
8^e campagne - Automne 1952 ; musée de Der-ez-Zor ;

Bibliographie : Parrot, A., 1967 (b), p. 250, pl. LXVIII ; Dolce, R., 1978 (a), vol. II, p. 123-M218.

- Remarque : datation supposée dans Dolce, R., 1978 (a) : époque de Meskalamdug.



172 - Vêtement (M. 2863) :

Lieu de découverte : temple de Ninni-Zaza, salle 12 (LS) ;
 Matériau : coquille non nacrée (fragment) ; Ht. : 23 mm ; l. : 34 mm ; ép. : 4 mm ;
 9^e campagne - Automne 1953 ; musée de Der-ez-Zor ;

Bibliographie : Parrot, A., 1967 (b), p. 250, pl. LXVIII ; Dolce, R., 1978 (a), vol. II, p. 122-M215.

- Remarques : traces de pâte blanche (*djuss* ?) ; datation supposée dans Dolce, R., 1978 (a) : époque de Meskalamdug.



173 - Bas de vêtement (M. 2542) :

Lieu de découverte : temple de Ninni-Zaza, salle 13 (LTS) ;
 Matériau : coquille non nacrée (fragment) ; Ht. : 41 mm ; l. : 46 mm ; ép. : 7 mm ;
 8^e campagne - Automne 1952 ; musée de Der-ez-Zor ;

Bibliographie : Parrot, A., 1967 (b), p. 250, pl. LXVIII ; Dolce, R., 1978 (a), vol. II, p. 123-M216, tav. XXXII.

- Remarques : traces de pâte blanche (*djuss* ?) ; datation supposée dans Dolce, R., 1978 (a) : époque de Meskalamdug.



Détails de la pâte blanche

174 - Bas de vêtement (M. 2408) :

Lieu de découverte : temple de Ninni-Zaza, salle 13 (LTS) ;
 Matériau : coquille nacré (fragment) ; Ht. : 35 mm ; l. : 25 mm ; ép. : 2-5 mm ;
 8^e campagne - Automne 1952 ; musée de Der-ez-Zor ;

Bibliographie : Parrot, A., 1967 (b), p. 247, fig. 277, pl. LXVII ; Dolce, R., 1978 (a), vol. II, p. 120-M201.

Bas de corps : profil gauche, pieds l'un derrière l'autre.

- Remarque : datation supposée dans Dolce, R., 1978 (a) : époque de Meskalamdug.

**175 - Bas de vêtement (M. 2667) :**

Lieu de découverte : temple de Ninni-Zaza, salle 12 (LS) ;
 Matériau : coquille nacré (fragment) ; Ht. : 41 mm ; l. : 22 mm ; ép. : 4 mm ;
 8^e campagne - Automne 1952 ; musée de Der-ez-Zor ;

Bibliographie : Parrot, A., 1967 (b), p. 245, pl. LXVII ; Dolce, R., 1978 (a), vol. II, p. 120-M195.

Bas de corps : profil droit.

- Remarques : localisation erronée dans Dolce, R., 1978 (a) ; datation supposée dans Dolce, R., 1978 (a) : époque de Meskalamdug.

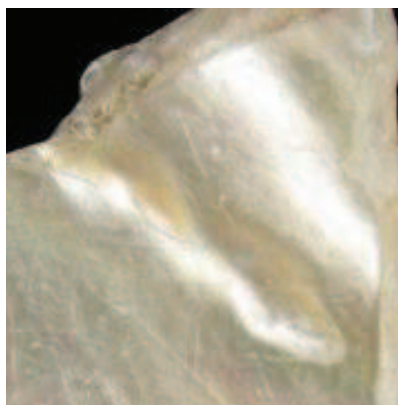

Marques d'attache du mollusque

176 - Bas de vêtement (M. 2668) :

Lieu de découverte : temple de Ninni-Zaza, salle 12 (LS) ;
 Matériau : coquille nacré (fragment) ; Ht. : 27 mm ; l. : 22-25 mm ; ép. : 4 mm ;
 8^e campagne - Automne 1952 ; musée de Der-ez-Zor ;

Bibliographie : Parrot, A., 1967 (b), p. 246, fig. 276, pl. LXVII ; Dolce, R., 1978 (a), vol. II, p. 120-M196.

Bas de corps : profil droit, debout, pieds l'un derrière l'autre.

- Remarque : datation supposée dans Dolce, R., 1978 (a) : époque de Meskalamdug.

**177 - Vêtement (M. 2669) :**

Lieu de découverte : temple de Ninni-Zaza, salle 12 (LS) ;
 Matériau : coquille nacré (fragment) ; Ht. : 32 mm ; l. : 31 mm ; ép. : 3 mm ;
 8^e campagne - Automne 1952 ; musée de Der-ez-Zor ;

Bibliographie : Parrot, A., 1967 (b), p. 255, fig. 281, pl. LXIX ; Dolce, R., 1978 (a), vol. II, p. 126-M239.

- Remarque : datation supposée dans Dolce, R., 1978 (a) : époque de Meskalamdug.



178 - Vêtement (M. 2671) :

Lieu de découverte : temple de Ninni-Zaza, salle 12 (LS) ;
 Matériau : coquille nacrée (fragment) ; Ht. : 26 mm ; l. : 29 mm ; ép. : 3 mm ;
 8^e campagne - Automne 1952 ; musée de Der-ez-Zor ;

Bibliographie : Parrot, A., 1967 (b), p. 255, fig. 281, pl. LXIX ; Dolce, R., 1978 (a), vol. II, p. 126-M240.

- Remarque : datation supposée dans Dolce, R., 1978 (a) : époque de Meskalamdug.

**179 - Bas de vêtement (M. 2410).**

Lieu de découverte : temple de Ninni-Zaza, salle 13 (LTS) ;
 Matériau : coquille nacrée (fragment) ; Ht. : 27 mm ; l. : 29 mm ; ép. : 3 mm ;
 8^e campagne - Automne 1952 ; musée de Der-ez-Zor ;

Bibliographie : Parrot, A., 1967 (b), p. 244, fig. 275, pl. LXVII ; Dolce, R., 1978 (a), vol. II, p. 118-M186.

Bas de corps : profil droit, debout, pieds l'un derrière l'autre.

- Remarques : semble porter une écharpe aux extrémités frangées ; datation supposée dans Dolce, R., 1978 (a) : époque de Meskalamdug.



180 - Mains (M. 2708) :

Lieu de découverte : temple de Ninni-Zaza, salle 13 (LTS) ;
 Matériau : coquille nacrée (fragment) ; Ht. : 6-23 mm ; l. : 18 mm ;
 8^e campagne - Automne 1952 ; musée de Der-ez-Zor ;

Bibliographie : Parrot, A., 1967 (b), p. 249, fig. 278 ; Dolce, R., 1978 (a), vol. II, p. 128-M256, 278-280.

Buste : profil droit ; manche/bâton dans la main gauche.

- Remarques : ont été soumises au feu ; datation supposée dans Dolce, R., 1978 (a) : époque de Meskalamdug.

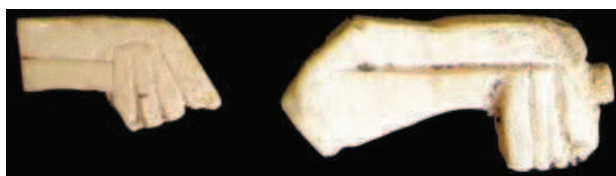
**181 - Main (M. 2677) :**

Lieu de découverte : temple de Ninni-Zaza, salle 12 (LS) ;
 Matériau : coquille nacrée (fragment) ; Ht. : 3-9 mm ; l. : 27 mm ; ép. : 2 mm ;
 8^e campagne - Automne 1952 ; musée de Der-ez-Zor ;

Bibliographie : Parrot, A., 1967 (b), p. 248, pl. LXVI ; Dolce, R., 1978 (a), vol. II, p. 122-M212.

Buste : profil gauche ; manche/bâton dans la main droite.

- Remarque : datation supposée dans Dolce, R., 1978 (a) : époque de Meskalamdug.

**182 - Bas de vêtement (M. 2687) :**

Lieu de découverte : temple de Ninni-Zaza, salle 12 (LS) ;
 Matériau : coquille nacrée (fragment) ; Ht. : 20 mm ; l. : 23 mm ; ép. : 3 mm ;
 8^e campagne - Automne 1952 ; musée de Der-ez-Zor ;

Bibliographie : Parrot, A., 1953 (b), pp. 213-214, fig. 12 ; Parrot, A., 1967 (b), p. 254, pl. LXVIII ; Dolce, R., 1978 (a), vol. II, p. 124-M227.

- Remarque : datation supposée dans Dolce, R., 1978 (a) : époque de Meskalamdug.



183 - Bas de vêtement (M. 2688) :

Lieu de découverte : temple de Ninni-Zaza, salle 12 (LS) ;
Matériau : coquille nacrée (fragment) ; Ht. : 22 mm ; l. : 19 mm ; ép. : 4 mm ;
8^e campagne - Automne 1952 ; musée de Der-ez-Zor ;

Bibliographie : Parrot, A., 1967 (b), p. 254, pl. LXVIII ; Dolce, R., 1978 (a), vol. II, p. 124-M228.

- Remarque : datation supposée dans Dolce, R., 1978 (a) : époque de Meskalamdug.



184 - Pied (M. 2705) :

Lieu de découverte : temple de Ninni-Zaza, salle 12 (LS) ou 13 (LTS) ;
Matériau : coquille nacrée (fragment) ; Ht. : 18 mm ; l. : 6 mm ;
8^e campagne - Automne 1952 ; musée de Der-ez-Zor ;

Bas de corps : profil gauche, pieds l'un derrière l'autre.

- Remarque : fait partie d'un lot éparpillé entre les salles 12 et 13.



185 - Vêtement (M. 2707) :

Lieu de découverte : temple de Ninni-Zaza, salle 12 (LS) ou 13 (LTS) ;

Matériau : coquille non nacrée (fragment) ; Ht. : 35 mm ; l. : 14 mm ;

8^e campagne - Automne 1952 ; musée de Der-ez-Zor ;

- Remarques : fait partie d'un lot éparpillé entre les salles 12 et 13 ; s'ajuste peut-être avec la pièce **616**.

**186 - Bas de vêtement (M. 2536) :**

Lieu de découverte : temple de Ninni-Zaza, salle 11 ;

Matériau : coquille nacrée (fragment) ; Ht. : 37 mm ; l. : 37 mm ; ép. : 3 mm ;

8^e campagne - Automne 1952 ; musée de Der-ez-Zor ;

Bibliographie : Parrot, A., 1967 (b), p. 247, pl. LXVII ; Dolce, R., 1978 (a), vol. II, p. 121-M205.

Bas de corps : profil gauche, pieds l'un derrière l'autre.

- Remarques : localisation erronée dans Dolce, R., 1978 (a) ; datation supposée dans Dolce, R., 1978 (a) : époque de Meskalamdug.



Trace de délitement

187 - Bas de jambes (M. 2675) :

Lieu de découverte : temple de Ninni-Zaza, salle 12 (LS) ;
 Matériau : coquille nacrée (fragment) ; Ht. : 21 mm ; l. : 24 mm ; ép. : 2 mm ;
 8^e campagne - Automne 1952 ; musée de Der-ez-Zor ;

Bibliographie : Parrot, A., 1967 (b), p. 221, fig. 259 ; Dolce, R., 1978 (a), vol. II, p. 105-M95.

Bas de corps : profil gauche, debout, pieds l'un derrière l'autre.

- Remarque : datation supposée dans Dolce, R., 1978 (a) : époque de Meskalamdug.

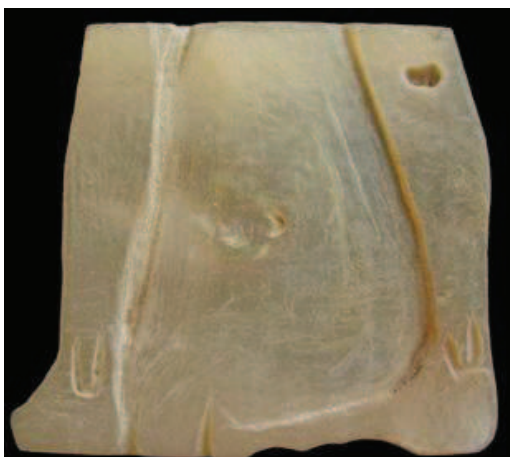
**188 - Vêtement (M. 2797) :**

Lieu de découverte : temple de Ninni-Zaza, salle 12 (LS) ;
 Matériau : coquille nacrée (fragment) ; Ht. : 18 mm ; l. : 18 mm ; ép. : 4 mm ;
 9^e campagne - Automne 1953 ; musée de Der-ez-Zor ;

Bibliographie : Parrot, A., 1967 (b), p. 256, fig. 281, pl. LXIX ; Dolce, R., 1978 (a), vol. II, p. 126-M243.

- Remarque : datation supposée dans Dolce, R., 1978 (a) : époque de Meskalamdug.



189 - Vêtement (M. 2798) :

Lieu de découverte : Temple de Ninni-Zaza, salle 12 (LS) ;
 Matériau : coquille nacrée (fragment) ; Ht. : 13 mm ; l. : 17 mm ; ép. : 3 mm ;
 9^e campagne - Automne 1953 ; musée de Der-ez-Zor ;

Bibliographie : Parrot, A., 1967 (b), p. 256, fig. 281, pl. LXIX ; Dolce, R., 1978 (a), vol. II, p. 126-M244.

- Remarque : datation supposée dans Dolce, R., 1978 (a) : époque de Meskalamdug.

**190 - Bas de vêtement (M. 2833) :**

Lieu de découverte : Temple de Ninni-Zaza, salle 12 (LS) ;
 Matériau : coquille nacrée (fragment) ; Ht. : 32 mm ; l. : 19 mm ; ép. : 1 mm ;
 9^e campagne - Automne 1953 ; musée de Der-ez-Zor ;

Bibliographie : Parrot, A., 1967 (b), p. 254, fig. 280, pl. LXVIII ; Dolce, R., 1978 (a), vol. II, p. 125-M236.

- Remarques : délitée sur son revers ; datation supposée dans Dolce, R., 1978 (a) : époque de Meskalamdug.



191 - Vêtement (M. 2834) :

Lieu de découverte : temple de Ninni-Zaza, salle 13 (LTS) ;
 Matériau : coquille nacrée (fragment) ; Ht. : 14 mm ; l. : 25 mm ; ép. : 3 mm ;
 9^e campagne - Automne 1953 ; musée de Der-ez-Zor ;

Bibliographie : Parrot, A., 1967 (b), p. 251, pl. LXVIII ; Dolce, R., 1978 (a), vol. II, p. 123-M219.

- Remarque : datation supposée dans Dolce, R., 1978 (a) : époque de Meskalamdug.

**192 - Pieds (M. 2859) :**

Lieu de découverte : temple de Ninni-Zaza, salle 12 (LS) ;
 Matériau : coquille nacrée (fragment) ; Ht. : 19 mm ; l. : 43 mm ; ép. : 2-5 mm ;
 9^e campagne - Automne 1953 ; musée de Der-ez-Zor ;

Bibliographie : Parrot, A., 1967 (b), p. 249, fig. 277, pl. LXVII ; Dolce, R., 1978 (a), vol. II, p. 121-M203.

Bas de corps : profil gauche ; pieds l'un derrière l'autre.

- Remarque : datation supposée dans Dolce, R., 1978 (a) : époque de Meskalamdug.

**193 - Bas de vêtement (M. 2860) :**

Lieu de découverte : temple de Ninni-Zaza, salle 12 (LS) ;
 Matériau : coquille nacrée (fragment) ; Ht. : 16 mm ; l. : 34 mm ; ép. : 3 mm ;
 9^e campagne - Automne 1953 ; musée de Der-ez-Zor ;

Bibliographie : Parrot, A., 1967 (b), p. 248, fig. 277, pl. LXVII ; Dolce, R., 1978 (a), vol. II, p. 121-M202.

Bas de corps : profil gauche, pieds l'un derrière l'autre.

- Remarque : datation supposée dans Dolce, R., 1978 (a) : époque de Meskalamdug.



194 - Bas de vêtement (M. 2862) :

Lieu de découverte : temple de Ninni-Zaza, salle 12 (LS) ;
 Matériau : coquille nacré (fragment) ; Ht. : 33 mm ; l. : 34 mm ; ép. : 2-5 mm ;
 9^e campagne - Automne 1953 ; musée de Der-ez-Zor ;

Bibliographie : Parrot, A., 1967 (b), p. 254, fig. 280, pl. LXVIII ; Dolce, R., 1978 (a), vol. II, p. 125-M235.

- Remarque : datation supposée dans Dolce, R., 1978 (a) : époque de Meskalamdug.

**195 - Bas de vêtement (M. 2380) :**

Lieu de découverte : temple de Ninni-Zaza, salle 13 (LTS) ;
 Matériau : coquille nacré (fragment) ; Ht. : 19 mm ; l. : 24 mm ; ép. : 1-3 mm ;
 8^e campagne - Automne 1952 ; musée de Der-ez-Zor ;

Bibliographie : Parrot, A., 1967 (b), p. 244, fig. 275, pl. LXVII ; Dolce, R., 1978 (a), vol. II, p. 118-M185.

Bas de corps : profil droit, pieds l'un derrière l'autre.

- Remarque : datation supposée dans Dolce, R., 1978 (a) : époque de Meskalamdug.



196 - Bas de vêtement (M. 2411) :

Lieu de découverte : temple de Ninni-Zaza, salle 13 (LTS) ;
 Matériau : coquille nacré (fragment) ; Ht. : 24 mm ; l. : 25 mm ; ép. : 4 mm ;
 8^e campagne - Automne 1952 ; musée de Der-ez-Zor ;

Bibliographie : Parrot, A., 1967 (b), p. 244, pl. LXVII ; Dolce, R., 1978 (a), vol. II, p. 119-M189.

Bas de corps : profil droit, pieds l'un derrière l'autre.

- Remarques : a été soumise au feu ; datation supposée dans Dolce, R., 1978 (a) : époque de Meskalamdug.

**197 - Bas de jambes (M. 2429) :**

Lieu de découverte : temple de Ninni-Zaza, salle 13 (LTS) ;
 Matériau : coquille nacré (fragment) ; Ht. : 18 mm ; l. : 24 mm ; ép. : 3 mm ;
 8^e campagne - Automne 1952 ; musée de Der-ez-Zor ;

Bibliographie : Parrot, A., 1967 (b), p. 220, fig. 259 ; Dolce, R., 1978 (a), vol. II, p. 104-M90.

Bas de corps : profil droit, debout, pieds l'un derrière l'autre.

- Remarque : datation supposée dans Dolce, R., 1978 (a) : époque de Meskalamdug.

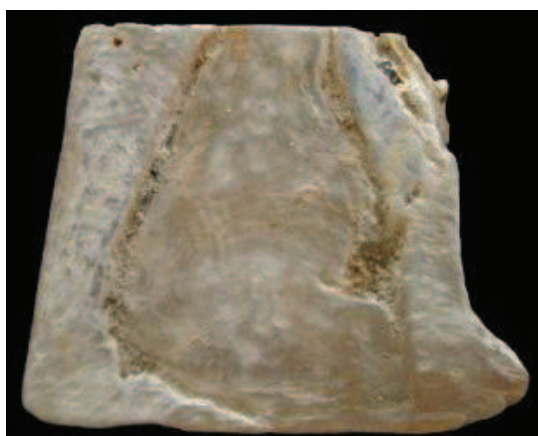

198 - Bras (M. 2431) :

Lieu de découverte : temple de Ninni-Zaza, salle 13 (LTS) ;
 Matériau : coquille nacrée (fragment) ; Ht. : 4-20 mm ; l. : 29 mm ; ép. : 2 mm ;
 8^e campagne - Automne 1952 ; musée de Der-ez-Zor ;

Bibliographie : Parrot, A., 1967 (b), p. 243, fig. 274, pl. LXVI ; Dolce, R., 1978 (a), vol. II, p. 122-M210.

Buste : profil droit, bras gauche tendu devant.

- Remarque : datation supposée dans Dolce, R., 1978 (a) : époque de Meskalamdug.

**199 - Bas de vêtement (M. 2433) :**

Lieu de découverte : temple de Ninni-Zaza, salle 13 (LTS) ;
 Matériau : coquille nacrée (fragment) ; Ht. : 12 mm ; l. : 15 mm ; ép. : 1 mm ;
 8^e campagne - Automne 1952 ; musée de Der-ez-Zor ;

Bibliographie : Parrot, A., 1967 (b), p. 244, pl. LXVII ; Dolce, R., 1978 (a), vol. II, p. 119-M190.

Bas de corps : profil droit, pieds l'un derrière l'autre.

- Remarque : datation supposée dans Dolce, R., 1978 (a) : époque de Meskalamdug.



200 - Pieds (M. 2516) :

Lieu de découverte : temple de Ninni-Zaza, salle 13 (LTS) ;
 Matériau : coquille nacrée (fragment) ; Ht. : 14 mm ; l. : 23 mm ; ép. : 2 mm ;
 8^e campagne - Automne 1952 ; musée de Der-ez-Zor ;

Bibliographie : Parrot, A., 1953 (a), pl. 64 ; Parrot, A., 1967 (b), p. 248, pl. LXVII ; Dolce, R., 1978 (a), vol. II, p. 121-M208.

Bas de corps : profil gauche, pieds l'un derrière l'autre.

- Remarque : datation supposée dans Dolce, R., 1978 (a) : époque de Meskalamdug.

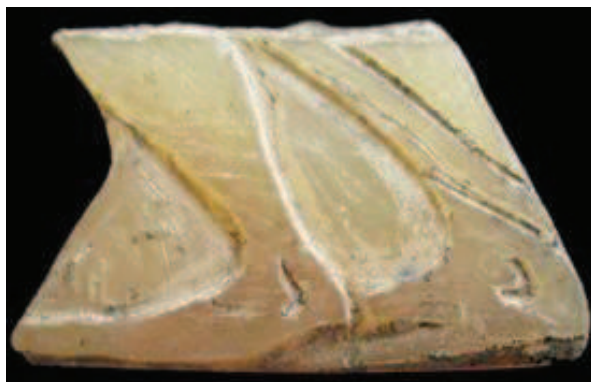
**201 - Bas de vêtement (M. 2509) :**

Lieu de découverte : temple de Ninni-Zaza, salle 13 (LTS) ;
 Matériau : coquille nacrée (fragment) ; Ht. : 23 mm ; l. : 29-31 mm ; ép. : 2 mm ;
 8^e campagne - Automne 1952 ; musée de Der-ez-Zor ;

Bibliographie : Parrot, A., 1967 (b), p. 244, fig. 275, pl. LXVII ; Dolce, R., 1978 (a), vol. II, p. 119-M188.

Bas de corps : profil droit, pieds l'un derrière l'autre.

- Remarques : traces de coloration noire (bitume ?) ; datation supposée dans Dolce, R., 1978 (a) : époque de Meskalamdug.

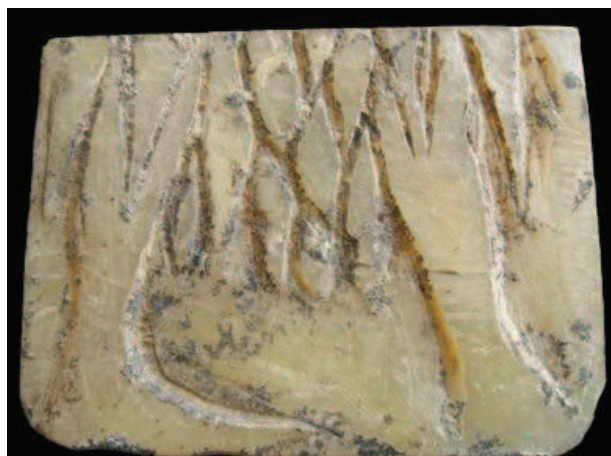

202 - Main au-dessus d'une fleur (?) (M. 2691) :

Lieu de découverte : temple de Ninni-Zaza, salle 12 (LS) ;
Matériau : coquille nacrée (fragment) ; Ht. : 17 mm ; l. : 10 mm ; ép. : 3 mm ;
8^e campagne - Automne 1952 ; musée de Der-ez-Zor ;

Bibliographie : Parrot, A., 1967 (b), p. 260, fig. 269, fig. 285 ; Dolce, R., 1978 (a), vol. II, p. 129-M286.

- Remarques : localisation erronée dans Dolce, R., 1978 (a) ; datation supposée dans Dolce, R., 1978 (a) : époque de Meskalamdug.



c – Temple d'Ishtarat

203 - Bas de vêtement (M. 2286) :

Lieu de découverte : temple d'Ishtarat, salle 6 (LS) ;
Matériau : coquille non nacrée (fragment) ; Ht. : 30 mm ; l. : 14 mm ; ép. : 5 mm ;
8^e campagne - Automne 1952 ; musée de Der-ez-Zor ;

Bibliographie : Parrot, A., 1967 (b), p. 246, fig. 277, pl. LXVII ; Dolce, R., 1978 (a), vol. II, p. 130-M291.

Bas de corps : profil gauche.

- Remarque : datation supposée dans Dolce, R., 1978 (a) : époque de Meskalamdug.

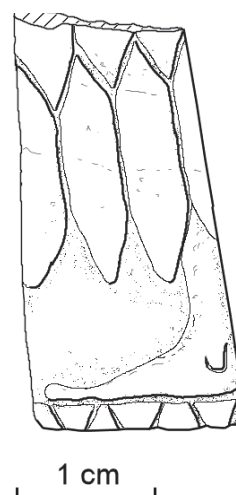

204 - Pieds (M. 3117) :

Lieu de découverte : temple d'Ishtarat ;

Matériau : coquille nacrée (fragment) ; Ht. : 12-32 mm ; l. : 10-15 mm ;

9^e campagne - Automne 1953 ; musée de Der-ez-Zor ;

Bas de corps : profil droit, pieds l'un derrière l'autre.

**205 - Bas de vêtement (M. 3117) :**

Lieu de découverte : temple d'Ishtarat ;

Matériau : coquille nacrée (fragment) ; Ht. : 11 mm ; l. : 19 mm ;

9^e campagne - Automne 1953 ; musée de Der-ez-Zor.

***d – Temple de Shamash*****206 - Main (M. 3015) :**

Lieu de découverte : temple de Shamash, phase I ;

Matériau : coquille non nacrée (fragment) ; Ht. : 10 mm ; l. : 30 mm ;

9^e campagne - Automne 1953 ; musée de Der-ez-Zor ;

Buste : profil droit.



207 - Pied (M. 2149) :

Lieu de découverte : temple de Shamash ;
 Matériau : coquille (fragment) ; Ht. : 16 mm ; l. : 14 mm ;
 8^e campagne - Automne 1952 ; musée inconnu ;

Bas de corps : profil gauche, pieds l'un derrière l'autre.

- Remarques : photographie n° 5183, fonds de la mission archéologique française de Mari ; en ivoire selon A. Parrot.

**208 - Pieds (M. 2161) :**

Lieu de découverte : temple de Shamash ;
 Matériau : coquille non nacrée (fragment) ; Ht. : 12-14 mm ; l. : 11 mm ;
 8^e campagne - Automne 1952 ; musée de Der-ez-Zor ;

Bas de corps : profil gauche, pieds l'un derrière l'autre.

- Remarque : en ivoire selon A. Parrot.

**209 - Main et vêtement (?) (M. 2162) :**

Lieu de découverte : temple de Shamash ;
 Matériau : coquille non nacrée (fragment) ; Ht. : 10 mm ; l. : 9 mm ; ép. : 4 mm ;
 8^e campagne - Automne 1952 ; musée de Der-ez-Zor ;

- Remarque : en ivoire selon A. Parrot.



210 - Bas de vêtement (M. 2957) :

Lieu de découverte : temple de Shamash ;

Matériau : coquille non nacrée (fragment) ; Ht. : 25 mm ; l. : 15 mm ; ép. : 4 mm ;

9^e campagne - Automne 1953 ; musée de Der-ez-Zor ;

Bas de corps : profil gauche.



Détail des lignes de croissance de la coquille

211 - Bas de vêtement (M. 2132) :

Lieu de découverte : temple de Shamash ;

Matériau : coquille non nacrée (fragment) ; Ht. : 33 mm ; l. : 35 mm ; ép. : 5 mm ;

8^e campagne - Automne 1952 ; musée de Der-ez-Zor ;

Bas de corps : profil gauche, pieds l'un derrière l'autre.

- Remarques : traces de coloration noire (bitume ?) ; en ivoire selon A. Parrot.



e – Temple du Seigneur du Pays

212 - Vêtement (IX E 48 SE 26) :

Lieu de découverte : temple du Seigneur du Pays, LTS, niveau II ;
Matériau : coquille non nacré (fragment) ; Ht. : 32 mm ; l. : 17 mm ; ép. : 3 mm ;
47^e campagne - Automne 2010 ; musée de Der-ez-Zor, n° d'inv. TH 10-16.

*f – Temple nord du Massif Rouge*

213 - Main tenant un objet non identifié (M. 2061) :

Lieu de découverte : temple nord du Massif Rouge ;
Matériau : coquille non nacré (fragment) ; Ht. : 26 mm ; l. : 16 mm ;
7^e campagne - Hiver 1951-52 ; musée de Damas, panneau 1920 ;

Bibliographie : Parrot, A., 1952, pp. 194-195, pl. XX.

Buste : profil gauche.

- Remarques : le personnage tient une ceinture segmentée à volants selon A. Parrot ; photographie n° 4585, fonds de la mission archéologique française de Mari.



214 - Vêtement (M. 2076) :

Lieu de découverte : temple nord du Massif Rouge, salle 4 ;
Matériau : coquille non nacrée (fragment) ; Ht. : 12-42 mm ; l. : 9-18 mm ; ép. : 4 mm ;
7^e campagne - Hiver 1951-52 ; musée de Der-ez-Zor ;

Bibliographie : Parrot, A., 1952, pp. 194-195, fig. 7.



215 - Bas de vêtement (M. 2094) :

Lieu de découverte : temple nord du Massif Rouge, salle 4 ;
Matériau : coquille non nacrée (fragment) ; Ht. : 27-33 mm ; l. : 43-49 mm ; ép. : 7 mm ;
7^e campagne - Hiver 1951-52 ; musée de Der-ez-Zor ;

Bibliographie : Parrot, A., 1952, pp. 194-195, fig. 7.

Bas de corps : profil gauche, pieds l'un derrière l'autre.



216 - Bas de vêtement (M. 2062) :

Lieu de découverte : temple nord du Massif Rouge ;

Matériau : coquille non nacrée (fragment) ; Ht. : 24 mm ; l. : 43-54 mm ; ép. : 4 mm ;
7^e campagne - Hiver 1951-52 ; musée de Der-ez-Zor ;

Bibliographie : Parrot, A., 1952, pp. 194-195, fig. 7.

Bas de corps : profil gauche, debout, pieds l'un derrière l'autre.



217 - Vêtement (M. 2065) :

Lieu de découverte : temple nord du Massif Rouge ;

Matériau : coquille non nacrée (fragment) ; Ht. : 8 mm ; l. : 26 mm ; ép. : 4 mm ;
7^e campagne - Hiver 1951-52 ; musée de Der-ez-Zor ;

Bibliographie : Parrot, A., 1952, pp. 194-195, fig. 7.



g – « Palais » Ville II

218 - Pied (M. 4964) :

Lieu de découverte : « palais » Ville II, salle 46 (LTS), niveau P-2 ;

Matériau : coquille non nacrée (fragment) ; Ht. : 17 mm ; l. : 14 mm ;
18^e campagne - Automne 1969 ; musée inconnu ;

Bas de corps : profil droit.

- Remarque : n'a jamais été photographiée.

219 - Bas de vêtement (M. 4474) :

Lieu de découverte : « palais » Ville II, salle 24, niveau P-0 ou P-1 ;

Matériau : coquille nacrée (fragment) ; Ht. : 30 mm ; l. : 23 mm ;

15^e campagne - Printemps 1965 ; musée inconnu ;

- Remarque : photographie n° 12531, fonds de la mission archéologique française de Mari.

**220** - Pied (M. 4476) :

Lieu de découverte : « palais » Ville II, salle 24, sol de P-0 ou P-1 ;

Matériau : coquille nacrée (fragment) ; Ht. : 11 mm ; l. : 9 mm ;

15^e campagne - Printemps 1965 ; musée inconnu ;

Bas de corps : profil droit, pieds l'un derrière l'autre.

- Remarque : photographie n° 12531, fonds de la mission archéologique française de Mari.

**221** - Bas de vêtement (M. 4809) :

Lieu de découverte : « palais » Ville II, salle 52, niveau P-1 ;

Matériau : coquille nacrée (fragment) ; Ht. : 28 mm ; l. : 23 mm ;

17^e campagne - Automne 1968 ; musée inconnu ;

- Remarque : n'a jamais été photographiée.

222 - Bas de vêtement (M. 4861) :

Lieu de découverte : « palais » Ville II, salle 56, niveau P-0 ou P-1 ;

Matériau : coquille nacrée (fragment) ; Ht. : 33 mm ; l. : 33 mm ;

18^e campagne - Automne 1969 ; musée inconnu ;

- Remarque : n'a jamais été photographiée.

h – Quartier administratif

223 - Main tenant un objet non identifié (M. 3726) :

Lieu de découverte : centre administratif dit du Grand Prêtre, salle 10, niveau III ;

Matériau : coquille non nacrée (fragment) ; Ht. : 14 mm ; l. : 18 mm ;

12^e campagne - Automne 1961 ; musée de Damas, panneau 1269 ;

Bibliographie : Parrot, A., 1962, pp. 163-169, fig. 11 ; Amiet, P. (dir.), 1983, p. 85, n^o cat. 102 ; Cluzan, S., Delpont, E., Moulierc, J. (dir.), 1993, p. 129, n^o cat. 116.

Buste : profil gauche.

- Remarque : photographie n^o 8184, fonds de la mission archéologique française de Mari.



224 - Vêtement (M. 3747) :

Lieu de découverte : centre administratif dit du Grand Prêtre, salle 15, niveau III ;

Matériau : coquille non nacrée (fragment) ; Ht. : 52 mm ; l. : 21 mm ; ép. : 4 mm ;

12^e campagne - Automne 1961 ; musée de Der-ez-Zor.



225 - Bas de vêtement (M. 3748) :

Lieu de découverte : centre administratif dit du Grand Prêtre, salle 15, niveau III ;
Matériau : coquille non nacrée (fragment) ; Ht. : 28 mm ; l. : 18 mm ; ép. : 4 mm ;
12^e campagne - Automne 1961 ; musée de Der-ez-Zor.

**226 - Vêtement (M. 3750) :**

Lieu de découverte : centre administratif dit du Grand Prêtre, salle 15, niveau III ;
Matériau : coquille nacrée (fragment) ; Ht. : 8 mm ; l. : 14 mm ; ép. : 2 mm ;
12^e campagne - Automne 1961 ; musée de Der-ez-Zor.

**227 - Vêtement (M. 3535) :**

Lieu de découverte : quartier administratif, sondage D ;
Matériau : coquille nacrée (fragment) ; Ht. : 43 mm ; l. : 41 mm ; ép. : 3-5 mm ;
11^e campagne - Printemps 1960 ; musée de Der-ez-Zor ;

- Remarque : retrouvée à 1,98 m sous la surface du tell.



228 - Bas de vêtement (M. 3672) :

Lieu de découverte : quartier administratif, nord-est ;
 Matériau : coquille nacré (fragment) ; Ht. : 35 mm ; l. : 32 mm ; ép. : 4-7 mm ;
 12^e campagne - Automne 1961 ; musée de Der-ez-Zor.

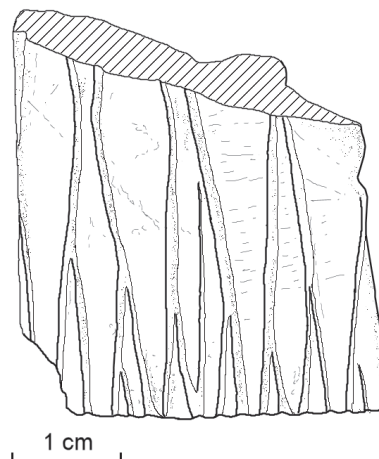
**229** - Bas de vêtement (M. 3722) :

Lieu de découverte : centre administratif dit du Grand Prêtre, salle 10, niveau III ;
 Matériau : coquille non nacré (fragment) ; Ht. : 25 mm ; l. : 23 mm ;
 12^e campagne - Automne 1961 ; musée de Damas, panneau 1269 ;

Bibliographie : Parrot, A., 1962, pp. 163-169, fig. 11 ; Amiet, P. (dir.), 1983, p. 85, n^o cat. 102 ; Cluzan, S., Delpont, E., Moulierac, J. (dir.), 1993, p. 129, n^o cat. 116.

Bas de corps : profil droit, debout, pieds l'un derrière l'autre.

- Remarque : photographie n^o 8182, fonds de la mission archéologique française de Mari.



230 - Mains (M. 3725) :

Lieu de découverte : centre administratif dit du Grand Prêtre, salle 10, niveau III ;

Matériau : coquille non nacrée (fragment) ; Ht. : 10 mm ; l. : 13 mm ;

12^e campagne - Automne 1961 ; musée de Damas, panneau 1269 ;

Bibliographie : Parrot, A., 1962, pp. 163-169, fig. 11 ; Amiet, P. (dir.), 1983, p. 85, n^o cat. 102 ; Cluzan, S., Delpont, E., Moulierac, J. (dir.), 1993, p. 129, n^o cat. 116.

Buste : profil gauche.

- Remarque : photographie n^o 8179, fonds de la mission archéologique française de Mari.



i – Provenance inconnue

231 - Bras :

Provenance inconnue (temple d'Ishtar ?) ;

Matériau : coquille nacrée (fragment) ; Ht. : 15 mm ; l. : 6-8 mm ; ép. : 1 mm ;

Musée du Louvre, n^o d'inv. AO 25748 j ;

Buste : profil droit.

- Remarque : non enregistrée par A. Parrot.



232 - Épaule :

Provenance inconnue (temple d'Ishtar ?) ;
Matériau : coquille nacrée (fragment) ; Ht. : 14 mm ; l. : 17 mm ; ép. : 3 mm ;
Musée du Louvre, n° d'inv. AO 25748 k ;

- Remarque : non enregistrée par A. Parrot.

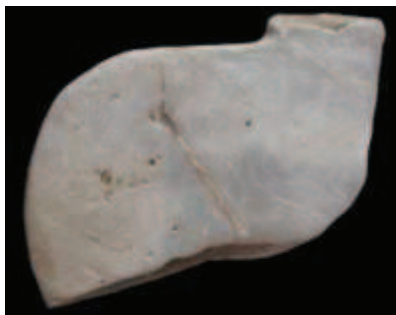
**233 - Bas de vêtement :**

Provenance inconnue (temple d'Ishtar ?) ;
Matériau : coquille nacrée (fragment) ; Ht. : 11 mm ; l. : 14 mm ; ép. : 3 mm ;
Musée du Louvre, n° d'inv. AO 25746 d ;

- Remarque : non enregistrée par A. Parrot.

**234 - Vêtement :**

Provenance inconnue (temple d'Ishtar ?) ;
Matériau : coquille nacrée (fragment) ; Ht. : 16 mm ; l. : 15 mm ; ép. : 2 mm ;
Musée du Louvre, n° d'inv. AO 25746 f ;

- Remarques : non enregistrée par A. Parrot ; traces de coloration noire (bitume ?).



235 - Vêtement :

Provenance inconnue (temple d'Ishtar ?) ;
 Matériau : coquille nacrée (fragment) ; Ht. : 10 mm ; l. : 6 mm ; ép. : 4 mm ;
 Musée du Louvre, n° d'inv. AO 25746 e ;

- Remarque : non enregistrée par A. Parrot.

**236 - Bras :**

Provenance inconnue ;
 Matériau : inconnu (fragment) ; Ht. : 8 mm ; l. : 20 mm ;
 Musée inconnu ;

- Remarque : photographie issue du fonds de la mission archéologique française de Mari.

**237 - Bras :**

Provenance inconnue (temple d'Ishtar ?) ;
 Matériau : coquille nacrée (fragment) ; Ht. : 21 mm ; l. : 4-30 mm ; ép. : 3 mm ;
 Musée du Louvre, n° d'inv. AO 25742 o ;

Buste : profil gauche, bras droit plié devant.

- Remarque : non enregistrée par A. Parrot.



238 - Bras :

Provenance inconnue (temple d'Ishtar ?) ;
 Matériau : coquille nacrée (fragment) ; Ht. : 18 mm ; l. : 28 mm ; ép. : 3 mm ;
 Musée du Louvre, n° d'inv. AO 25742 b ;

Buste : profil gauche, bras droit plié devant.

- Remarque : non enregistrée par A. Parrot.

**239 - Bras :**

Provenance inconnue (temple d'Ishtar ?) ;
 Matériau : coquille nacrée (fragment) ; Ht. : 18 mm ; l. : 5-18 mm ; ép. : 2 mm ;
 Musée du Louvre, n° d'inv. AO 25742 g ;

Buste : profil gauche, bras droit plié devant.

- Remarque : non enregistrée par A. Parrot.

**240 - Bras :**

Provenance inconnue (temple d'Ishtar ?) ;
 Matériau : coquille nacrée (fragment) ; Ht. : 7-17 mm ; l. : 32 mm ; ép. : 4 mm ;
 Musée du Louvre, n° d'inv. AO 25742 f ;

Buste : profil droit, bras gauche plié devant.

- Remarque : non enregistrée par A. Parrot.



241 - Bras :

Provenance inconnue (temple d'Ishtar ?) ;
 Matériau : coquille nacrée (fragment) ; Ht. : 12 mm ; l. : 5-35 mm ; ép. : 4 mm ;
 Musée du Louvre, n° d'inv. AO 25742 c1 ;

Buste : profil gauche, bras droit tendu devant.

- Remarque : non enregistrée par A. Parrot.

**242 - Bras :**

Provenance inconnue (temple d'Ishtar ?) ;
 Matériau : coquille nacrée (fragment) ; Ht. : 13 mm ; l. : 22 mm ; ép. : 2 mm ;
 Musée du Louvre, n° d'inv. AO 25742 a ;

Buste : profil droit.

- Remarque : non enregistrée par Parrot.

**243 - Jambe :**

Provenance inconnue (temple d'Ishtar ?) ;
 Matériau : coquille nacrée (fragment) ; Ht. : 28 mm ; l. : 8-16 mm ; ép. : 3 mm ;
 Musée du Louvre, n° d'inv. AO 25742 d ;

Bas de corps : profil droit, pieds l'un derrière l'autre.

- Remarque : non enregistrée par A. Parrot.



244 - Pied :

Provenance inconnue (temple d'Ishtar ?) ;
 Matériau : coquille nacrée (fragment) ; Ht. : 13 mm ; l. : 11 mm ; ép. : 3 mm ;
 Musée du Louvre, n° d'inv. AO 25742 c2 ;

Bas de corps : profil gauche, pieds l'un derrière l'autre.

- Remarques : délitée ; non enregistrée par A. Parrot.

**245 - Pied :**

Provenance inconnue (temple d'Ishtar ?) ;
 Matériau : coquille nacrée (fragment) ; Ht. : 11 mm ; l. : 10 mm ; ép. : 2 mm ;
 Musée du Louvre, n° d'inv. AO 25742 i ;

Bas de corps : profil droit, pieds l'un derrière l'autre.

- Remarques : non enregistrée par A. Parrot ; délitée.

**246 - Pieds :**

Provenance inconnue ;
 Matériau : inconnu (fragment) ; Ht. : 11-22 mm ; l. : 11-15 mm ;
 17° campagne - Automne 1968 ; musée inconnu ;

Bibliographie : Parrot, A., 1969, pp. 202-206, pl. XVI-2.

Bas de corps : profils multiples droits et gauches, pieds l'un derrière l'autre.

- Remarque : photographie issue du fonds de la mission archéologique française de Mari.



247 - Pieds :

Provenance inconnue ;
 Matériau : inconnu (fragment) ; Ht. : 19 mm ; l. : 14 mm ;
 Musée inconnu ;

Bas de corps : profil droit, pieds l'un derrière l'autre.

- Remarque : photographie issue du fonds de la mission archéologique française de Mari.

**248 - Pied :**

Provenance inconnue ;
 Matériau : inconnu (fragment) ; Ht. : 19 mm ; l. : 18 mm ;
 Musée inconnu ;

Bas de corps : profil gauche, pieds l'un derrière l'autre.

- Remarque : photographie issue du fonds de la mission archéologique française de Mari.

**249 - Pieds :**

Provenance inconnue ;
 Matériau : inconnu (fragment) ; Ht. : 12 mm ; l. : 12 mm ;
 Musée inconnu ;

Bas de corps : profil droit, pieds l'un derrière l'autre.

- Remarque : photographie issue du fonds de la mission archéologique française de Mari.

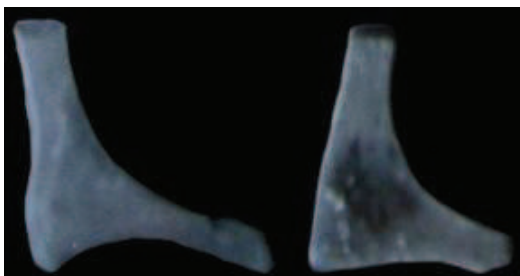

ANIMAUX

a – Temple d’Ishtar

250 - Arrière-train (M. 258) :

Lieu de découverte : temple d’Ishtar, espace 20 (LS ?), phase Ishtar Récent ;
Matériau : coquille nacrée (fragment) ; Ht. : 41 mm ; l. : 39 mm ;
1^{re} campagne - Hiver 1933-34 ; musée du Louvre, panneau de l’Étendard AO 19820 ;

Bibliographie : Parrot, A., 1956, p. 146, pl. LVI ; Dolce, R., 1978 (a), vol. II, pp.134-135-M316-340, tav. XXXVII.

Arrière-train, queue ; profil droit ; debout.

- Remarques : interprétée comme une torche par A. Parrot ; retrouvée à 1,70 m sous la surface du tell ; datation supposée dans Dolce, R., 1978 (a) : époque d’Ur I.

*b – Temple de Ninni-Zaza*

251 - Avant-train de bovin (M. 2409) :

Lieu de découverte : temple de Ninni-Zaza, salle 13 (LTS) ;
Matériau : coquille nacrée (fragment) ; Ht. : 38 mm ; l. : 41 mm ;
8^e campagne - Automne 1952 ; musée de Damas, panneau 1921 ;

Bibliographie : Parrot, A., 1967 (b), p. 233, fig. 268, pl. LXV ; Dolce, R., 1978 (a), vol. II, p. 128-M281, tav. XXXI.

Bovin : cornes, tête, avant-train ; profil droit.

- Remarques : photographie n° 5163, fonds de la mission archéologique française de Mari ; datation supposée dans Dolce, R., 1978 (a) : époque de Meskalamdug.

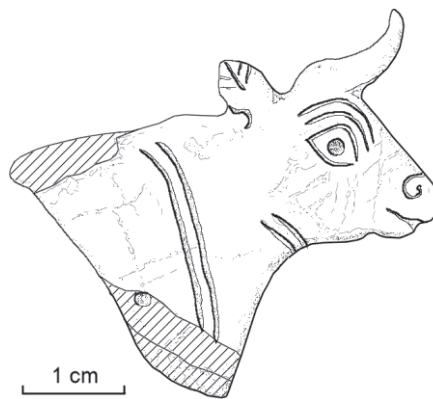

252 - Queue (M. 3074) :

Lieu de découverte : temple de Ninni-Zaza, salle 19 ;
 Matériau : coquille non nacrée (fragment) ; Ht. : 32 mm ; l. : 6 mm ;
 9^e campagne - Automne 1953 ; musée de Damas, panneau 1921 ;

Bibliographie : Parrot, A., 1954, p. 163, pl. XIX-1 ; Parrot, A., 1967 (b), pp. 231-232, pl. LXV ; Dolce, R., 1978 (a), vol. II, p. 112-M143, tav. XXXI.

- Remarques : interprétée comme une torche par A. Parrot ; photographie n° 6646, fonds de la mission archéologique française de Mari ; datation supposée dans Dolce, R., 1978 (a) : époque de Meskalamdug.

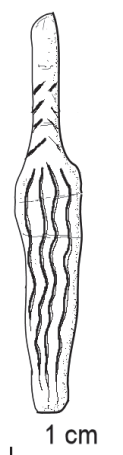
**253 - Queue (M. 3075) :**

Lieu de découverte : temple de Ninni-Zaza, salle 19 ;
 Matériau : coquille non nacrée (fragment) ; Ht. : 33 mm ; l. : 7 mm ;
 9^e campagne - Automne 1953 ; musée de Damas, panneau 1921 ;

Bibliographie : Parrot, A., 1954, p. 163, pl. XIX-1 ; Parrot, A., 1967 (b), pp. 231-232, fig. 267, pl. LXV ; Dolce, R., 1978 (a), vol. II, p. 112-M142, tav. XXXI.

- Remarques : interprétée comme une torche par A. Parrot ; photographie n° 6646, fonds de la mission archéologique française de Mari ; datation supposée dans Dolce, R., 1978 (a) : époque de Meskalamdug.



c – Temple d’Ishtar

254 - Tête de caprin (M. 2749) :

Lieu de découverte : temple d’Ishtar, salle 5 (LTS) ;
Matériau : coquille nacré (fragment) ; Ht. : 15 mm ; l. : 14 mm ; ép. : 1 mm ;
9^e campagne - Automne 1953 ; musée de Der-ez-Zor ;

Bibliographie : Parrot, A., 1954, p. 163, pl. XIX-2 ; Parrot, A., 1967 (b), p. 234, fig. 268-269 ; Dolce, R., 1978 (a), vol. II, p. 130-M289, tav. XXXII.

Caprin : tête, cornes ; profil gauche.

- Remarques : délitée ; interprétée comme une gazelle par A. Parrot ; datation supposée dans Dolce, R., 1978 (a) : époque de Meskalamdug.



255 - Patte (M. 2763) :

Lieu de découverte : temple d’Ishtar, salle 8 ;
Matériau : coquille non nacré (fragment) ; Ht. : 23 mm ; l. : 8 mm ;
9^e campagne - Automne 1953 ; musée de Der-ez-Zor ;

Bibliographie : Parrot, A., 1967 (b), p. 234, fig. 268-269 ; Dolce, R., 1978 (a), vol. II, p. 130-M290.

Sabot ; profil droit ; debout.

- Remarque : datation supposée dans Dolce, R., 1978 (a) : époque de Meskalamdug.



d – Temple de Shamash

256 - Avant-train de bovin (M. 2157) :

Lieu de découverte : temple de Shamash ;
 Matériau : coquille non nacrée (fragment) ; Ht. : 38 mm ; l. : 39 mm ;
 8^e campagne - Automne 1952 ; musée de Damas, panneau 1921 ;

Bovin : tête ; profil gauche ; anneau nasal.

- Remarques : en ivoire selon A. Parrot ; photographie n° 4963, fonds de la mission archéologique française de Mari.

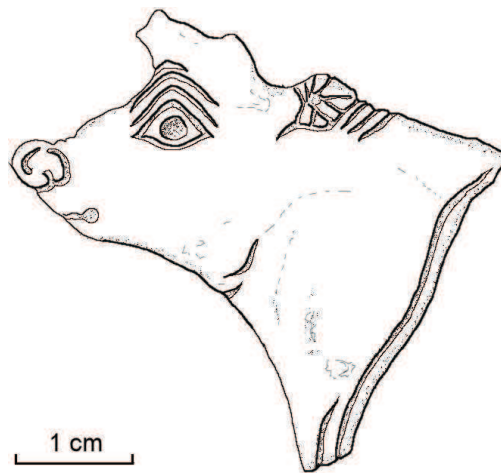

257 - Pattes (M. 2160) :

Lieu de découverte : temple de Shamash ;
 Matériau : coquille non nacrée (fragment) ; Ht. : 11 mm ; l. : 21-29 mm ; ép. : 5 mm ;
 8^e campagne - Automne 1952 ; musée de Der-ez-Zor ;

Patte avant, patte arrière, sabots ; profil gauche ; debout.

- Remarque : en ivoire selon A. Parrot.

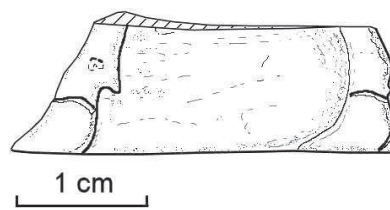

258 - Patte de caprin (M. 2163) :

Lieu de découverte : temple de Shamash ;
Matériau : coquille non nacrée (fragment) ; Ht. : 35 mm ; l. : 8 mm ; ép. : 4 mm ;
8^e campagne - Automne 1952 ; musée de Der-ez-Zor ;

Caprin : sabot ; profil gauche ; debout.

- Remarque : en ivoire selon A. Parrot.

**259** - Pelage de caprin (M. 2888) :

Lieu de découverte : temple de Shamash ;
Matériau : coquille non nacrée (fragment) ; Ht. : 32 mm ; l. : 42 mm ;
9^e campagne - Automne 1953 ; musée de Der-ez-Zor.



e – Temple du Seigneur du Pays

260 - Tête de caprin (IX E 48 SE 26) :

Lieu de découverte : temple du Seigneur du Pays, LTS, niveau II ;
Matériau : coquille non nacrée (fragment) ; Ht. : 11 mm ; l. : 17 mm ; ép. : 3 mm ;
47^e campagne - Automne 2010 ; musée de Der-ez-Zor, n^o d'inv. TH 10-16 ;

Caprin : tête ; profil droit.

- Remarque : traces de coloration noire (bitume ?).

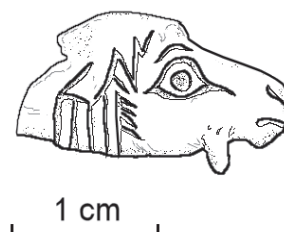
*f – Temple nord du Massif Rouge*

261 - Arrière-train (?) (M. 2077) :

Lieu de découverte : temple nord du Massif Rouge, salle 4 ;
Matériau : inconnu (fragment) ; Ht. : 46 mm ; l. : 32 mm ;
7^e campagne - Hiver 1951-52 ; musée inconnu ;

- Remarque : n'a jamais été photographiée.

g – Quartier administratif

262 - Patte (M. 4000) :

Lieu de découverte : quartier administratif, secteur nord, à l'aplomb du mur du temenos, niveau IIc ;
Matériau : coquille nacrée (fragment) ; Ht. : 46 mm ; l. : 8 mm ; ép. : 4 mm ;
13^e campagne - Printemps 1963 ; musée de Damas, n^o d'inv. 1391 ;

Bibliographie : Parrot, A., 1964, p. 16, fig. 7 ; Dolce, R., 1978 (a), vol. II, p. 134-M314, tav. XXXI.

Sabot ; profil droit ; debout.

- Remarque : interprétée comme une patte de gazelle par A. Parrot ; datation supposée dans Dolce, R., 1978 (a) : époque d'Ur I.

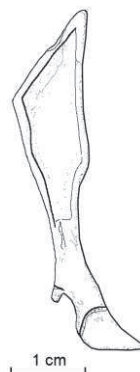

h – Autres gisements

263 - Patte (M. 3198) :

Lieu de découverte : Maison Rouge ;

Matériau : coquille nacrée (fragment) ; Ht. : 28 mm ; l. : 6-11 mm ; ép. : 5 mm ;

10^e campagne - Automne 1954 ; musée de Der-ez-Zor ;

Sabot ; profil gauche ; debout.

- Remarques : traces de coloration noire (bitume ?) ; retrouvée dans le carré Q27 du second carroyage Parrot.

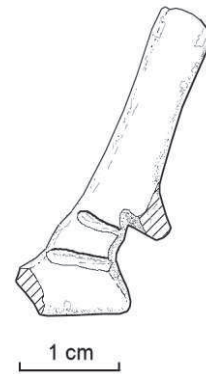

ÉLÉMENTS DÉCORATIFS

a – Temple d'Ishtar

264 - Goutte d'eau à nervure médiane (M. 534) :

Lieu de découverte : temple d'Ishtar, salle 17 (LTS), niveau Ishtar Ancien 2 ;
Matériau : inconnu (entier) ; Ht. : 42 mm ; l. : 15 mm ;
2^e campagne - Hiver 1934-35 ; musée inconnu ;

Bibliographie : Parrot, A., 1956, p. 154, fig. 92.

265 - Goutte d'eau (M. 223) :

Lieu de découverte : temple d'Ishtar, espace 20 (LS ?), phase Ishtar Récent ;
Matériau : inconnu (entier) ; Ht. : 28 mm ; l. : 13 mm ;
1^{re} campagne - Hiver 1933-34 ; musée inconnu ;

Bibliographie : Parrot, A., 1956, p. 154, fig. 92.

266 - Losange (M. 270) :

Lieu de découverte : temple d'Ishtar, salle 11, phase Ishtar Récent ;
Matériau : inconnu (entier) ; Ht. : 16 mm ; l. : 29 mm ;
1^{re} campagne - Hiver 1933-34 ; musée inconnu ;

Bibliographie : Parrot, A., 1956, p. 154, fig. 92.

- Remarque : photographie n° 876, fonds de la mission archéologique française de Mari.

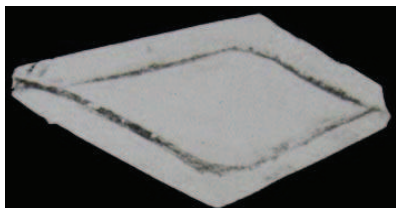

267 - Lot de deux pétales à bord incisé (M. 316) :

Lieu de découverte : temple d'Ishtar, salle 17 (LTS), phase Ishtar Récent ;
Matériau : coquille nacrée (fragment) ; Ht. : 41 mm ; l. : 16 mm ;
1^{re} campagne - Hiver 1933-34 ; musée du Louvre, n° d'inv. AO 18291 ;

Bibliographie : Parrot, A., 1956, p. 154, fig. 92 ; Dolce, R., 1978 (a), vol. II, p. 155-M486.

- Remarques : un seul pétale du lot est conservé au Louvre ; retrouvé à 1,20 m sous la surface du tell ; datation supposée dans Dolce, R., 1978 (a) : époque d'Ur I.



268 - Rosace (M. 317) :

Lieu de découverte : temple d'Ishtar, salle 17 (LTS), phase Ishtar Récent ;

Matériau : inconnu (entier) ; Ht. : 31 mm ; l. : 31 mm ;

1^{re} campagne - Hiver 1933-34 ; musée inconnu ;

Bibliographie : Parrot, A., 1956, p. 154, pl. LVIII.

- Remarques : photographie n° 992, fonds de la mission archéologique française de Mari ; retrouvée à 1,20 m sous la surface du tell.

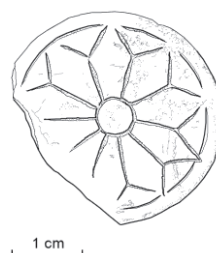
**269** - Rosace (M. 200) :

Lieu de découverte : temple d'Ishtar, salle 4, 5, ou 6, phase Ishtar Récent ;

Matériau : inconnu (entier) ; Ht. : 32 mm ; l. : 32 mm ; ép. : 11 mm ;

1^{re} campagne - Hiver 1933-34 ; musée du Louvre, n° d'inv. AO 18269 ;

Bibliographie : Parrot, A., 1956, p. 154, pl. LVIII.

- Remarques : évidemment circulaire au revers ; photographie n° 992, fonds de la mission archéologique française de Mari ; retrouvée à 80 cm sous la surface du tell.

**270** - Rosace (M. 195) :

Lieu de découverte : temple d'Ishtar, salle 1 ou 2, phase Ishtar Récent ;

Matériau : inconnu (entier) ; Ht. : 42 mm ; l. : 42 mm ; ép. : 10 mm ;

1^{re} campagne - Hiver 1933-34 ; musée inconnu ;

Bibliographie : Parrot, A., 1956, p. 154, pl. LVIII.

- Remarques : photographie n° 992, fonds de la mission archéologique française de Mari ; retrouvée à 1,50 m sous la surface du tell.



271 - Forme d'as de pique (M. 224) :

Lieu de découverte : temple d'Ishtar, espace 20 (LS ?), phase Ishtar Récent ;

Matériau : inconnu (fragment) ; Ht. : 21 mm ; l. : 14 mm ; ép. : 3 mm ;

1^{re} campagne - Hiver 1933-34 ; musée du Louvre, n° d'inv. AO 18266 ;

Bibliographie : Parrot, A., 1956, p. 154, fig. 92.

- Remarque : photographie n° 876, fonds de la mission archéologique française de Mari.

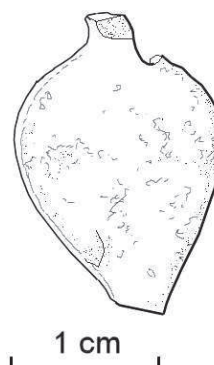

b – Temple de Ninni-Zaza

272 - Lot d'une cinquantaine de pétales à bord incisé (M. 2704) :

Lieu de découverte : temple de Ninni-Zaza, éparpillé entre les salles 12 (LS) et 13 (LTS) ;

Matériau : coquille nacrée et non nacrée (entier) ; Ht. : 35 mm ; l. : 15 mm ;

8^e campagne - Automne 1952 ; musée de Der-ez-Zor ;

Bibliographie : Parrot, A., 1967 (b), p. 263, fig. 289.

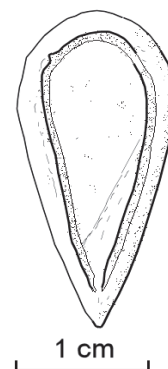

273 - Triangles insérés dans du bitume (M. 2711) :

Lieu de découverte : temple de Ninni-Zaza, salle 12 (LS) ;

Matériau : coquille nacrée et non nacrée - bitume (fragment) ; Ht. : 13-15 mm ;

8^e campagne - Automne 1952 ; musée de Der-ez-Zor ;

Bibliographie : Parrot, A., 1967 (b), p. 265, fig. 289.

274 - Triangles insérés dans du bitume (M. 3120) :

Lieu de découverte : temple de Ninni-Zaza ;
 Matériau : coquille nacrée - bitume (fragment) ; Ht. : 19 mm ; l. : 32 mm ;
 9^e campagne - Automne 1953 ; musée de Der-ez-Zor ;

Bibliographie : Parrot, A., 1967 (b), p. 265.



275 - Disque à douze raies (M. 2707) :

Lieu de découverte : temple de Ninni-Zaza, salle 12 (LS) ou 13 (LTS) ;
 Matériau : coquille non nacrée (fragment) ; Ht. : 25 mm ; l. : 16 mm ;
 8^e campagne - Automne 1952 ; musée de Der-ez-Zor ;

Bibliographie : Parrot, A., 1967 (b), p. 265.

- Remarques : a été soumise au feu ; fait partie d'un lot éparpillé entre les salles 12 et 13.

276 - Disque à seize raies (M. 2539) :

Lieu de découverte : temple de Ninni-Zaza, salle 13 (LTS) ;
 Matériau : coquille non nacrée (fragment) ; Ht. : 15 mm ; l. : 26 mm ; ép. : 4 mm ;
 8^e campagne - Automne 1952 ; musée de Der-ez-Zor ;

Bibliographie : Parrot, A., 1967 (b), p. 263, fig. 288.



277 - Disque à seize raies (M. 2710) :

Lieu de découverte : temple de Ninni-Zaza, salle 12 (LS) ;
 Matériau : coquille non nacrée (fragment) ; Ht. : 15 mm ; l. : 25 mm ; ép. : 4 mm ;
 8^e campagne - Automne 1952 ; musée de Der-ez-Zor ;

Bibliographie : Parrot, A., 1967 (b), p. 263, fig. 288.



278 - Disque à seize raies (M. 2702) :

Lieu de découverte : temple de Ninni-Zaza, salle 13 (LTS) ;
 Matériau : coquille non nacrée (entier) ; Ht. : 27 mm ; l. : 27 mm ; ép. : 5 mm ;
 8^e campagne - Automne 1952 ; musée de Der-ez-Zor ;

Bibliographie : Parrot, A., 1967 (b), p. 262, fig. 288.

- Remarque : traces de pâte blanche (*djuss* ?).



279 - Disque à douze raies (M. 2537) :

Lieu de découverte : temple de Ninni-Zaza, salle 13 (LTS) ;
 Matériau : coquille non nacrée (entier) ; Ht. : 26 mm ; l. : 26 mm ; ép. : 7 mm ;
 8^e campagne - Automne 1952 ; musée de Der-ez-Zor ;

Bibliographie : Parrot, A., 1967 (b), p. 262, fig. 288.

- Remarque : traces de pâte blanche (*djuss* ?).



Détails de la pâte blanche

280 - Disque à onze raies (M. 2538) :

Lieu de découverte : temple de Ninni-Zaza, salle 13 (LTS) ;

Matériau : coquille non nacrée (entier) ; Ht. : 24 mm ; l. : 24 mm ; ép. : 5 mm ;

8^e campagne - Automne 1952 ; musée de Der-ez-Zor ;

Bibliographie : Parrot, A., 1967 (b), p. 262, fig. 288 ; Dolce, R., 1978 (a), vol. II, p. 127-M245.

- Remarque : datation supposée dans Dolce, R., 1978 (a) : époque d'Ur I.

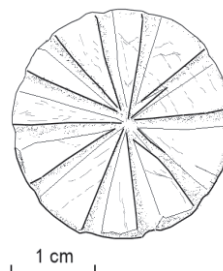
**281** - Lot de carrés (M. 2705) :

Lieu de découverte : temple de Ninni-Zaza, éparpillé entre les salles 12 (LS) et 13 (LTS) ;

Matériau : coquille nacrée et non nacrée - pierre rouge (entier) ; Ht. : 5-8 mm ; l. : 5-8 mm ;

8^e campagne - Automne 1952 ; musée de Der-ez-Zor ;

Bibliographie : Parrot, A., 1967 (b), p. 263.

- Remarque : ont été soumises au feu.

282 - Lot de carrés (M. 2706) :

Lieu de découverte : temple de Ninni-Zaza, éparpillé entre les salles 12 (LS) et 13 (LTS) ;

Matériau : coquille nacrée et non nacrée - pierre rouge (entier) ; Ht. : 5-15 mm ; l. : 5-15 mm ;

8^e campagne - Automne 1952 ; musée de Der-ez-Zor ;

Bibliographie : Parrot, A., 1967 (b), p. 264, fig. 289.

**283** - Lot de rectangles (M. 3115) :

Lieu de découverte : temple de Ninni-Zaza, éparpillé entre les salles 12 (LS) et 13 (LTS) ;

Matériau : coquille nacrée et non nacrée - pierre rouge (entier) ; Ht. : 5 mm ; l. : 83 mm ; ép. : 4 mm ;

9^e campagne - Automne 1953 ; musée de Der-ez-Zor ;

Bibliographie : Parrot, A., 1967 (b), p. 263.

284 - Lot de rectangles (M. 2705) :

Lieu de découverte : temple de Ninni-Zaza, éparpillé entre les salles 12 (LS) et 13 (LTS) ;

Matériau : coquille nacrée et non nacrée - pierre rouge (entier) ; Ht. : 5 mm ; l. : 29 mm ;

8^e campagne - Automne 1952 ; musée de Der-ez-Zor ;

Bibliographie : Parrot, A., 1967 (b), p. 263.

- Remarque : ont été soumises au feu.

285 - Lot de triangles (M. 2706) :

Lieu de découverte : temple de Ninni-Zaza, éparpillé entre les salles 12 (LS) et 13 (LTS) ;
Matériau : coquille nacrée et non nacrée - pierre rouge (entier) ; Ht. : 8-28 mm ; l. : 8-21 mm ;
8^e campagne - Automne 1952 ; musée de Der-ez-Zor ;

Bibliographie : Parrot, A., 1967 (b), p. 264, fig. 289.



286 - Lot de triangles (M. 2705) :

Lieu de découverte : temple de Ninni-Zaza, éparpillé entre les salles 12 (LS) et 13 (LTS) ;
Matériau : coquille nacrée et non nacrée - pierre rouge (entier) ; Ht. : 5-22 mm ; l. : 6-14 mm ;
8^e campagne - Automne 1952 ; musée de Der-ez-Zor ;

Bibliographie : Parrot, A., 1967 (b), p. 263.

- Remarque : ont été soumises au feu.

c – Temple d'Ishtar

287 - Lot de triangles (M. 3117) :

Lieu de découverte : temple d'Ishtar ;
Matériau : coquille nacrée et non nacrée - bitume - lapis-lazuli (entier) ; Ht. : 10-32 mm ; l. : 10-15 mm ;
9^e campagne - Automne 1953 ; musée de Der-ez-Zor ;

Bibliographie : Parrot, A., 1967 (b), p. 264.

288 - Disque à seize raies (M. 2761) :

Lieu de découverte : temple d'Ishtar, salle 9 ;
Matériau : coquille non nacrée (entier) ; Ht. : 26 mm ; l. : 26 mm ; ép. : 4 mm ;
9^e campagne - Automne 1953 ; musée de Der-ez-Zor ;

Bibliographie : Parrot, A., 1967 (b), p. 263.



289 - Lot de pétales à bord incisé (M. 3116) :

Lieu de découverte : temple d'Ishtarat ;
Matériau : coquille nacrée (entier) ; Ht. : 30 mm ; l. : 13 mm ;
9^e campagne - Automne 1953 ; musée de Der-ez-Zor ;

Bibliographie : Parrot, A., 1967 (b), p. 263.

290 - Triangles insérés dans du bitume (M. 3117) :

Lieu de découverte : temple d'Ishtarat ;
Matériau : coquille nacrée et non nacrée - bitume (fragment) ; Ht. : 10-15 mm ; l. : 12-32 mm ;
9^e campagne - Automne 1953 ; musée de Der-ez-Zor ;

Bibliographie : Parrot, A., 1967 (b), p. 264.

291 - Lot de carrés (M. 3117) :

Lieu de découverte : Temple d'Ishtarate ;
Matériau : coquille nacrée et non nacrée - bitume - lapis-lazuli (entier) ; Ht. : 12 mm ; l. : 12 mm ;
9^e campagne - Automne 1953 ; musée de Der-ez-Zor ;

Bibliographie : Parrot, A., 1967 (b), p. 264.

d – Temple de Ninhursag

292 - Forme de cravate (M. 2975) :

Lieu de découverte : temple de Ninhursag ;
Matériau : coquille nacrée (entier) ; Ht. : 58 mm ; l. : 8-18 mm ; ép. : 4 mm ;
9^e campagne - Automne 1953 ; musée de Der-ez-Zor.



293 - Forme de cravate (M. 2974) :

Lieu de découverte : temple de Ninhursag ;
Matériau : coquille nacrée (entier) ; Ht. : 65 mm ; l. : 11-23 mm ; ép. : 5 mm ;
9^e campagne - Automne 1953 ; musée de Der-ez-Zor.



e – Temple de Shamash

294 - Disque à huit raies (M. 2937) :

Lieu de découverte : temple de Shamash ;
Matériau : coquille non nacrée (entier) ; Ht. : 12 mm ; l. : 12 mm ; ép. : 6 mm ;
9^e campagne - Automne 1953 ; musée de Der-ez-Zor.



295 - Disque à huit raies (M. 2910) :

Lieu de découverte : temple de Shamash ;
Matériau : coquille non nacrée (entier) ; Ht. : 14 mm ; l. : 14 mm ; ép. : 3 mm ;
9^e campagne - Automne 1953 ; musée de Der-ez-Zor.



296 - Disque à huit raies (M. 2911) :

Lieu de découverte : temple de Shamash ;
Matériau : coquille non nacrée (entier) ; Ht. : 10 mm ; l. : 10 mm ; ép. : 5 mm ;
9^e campagne - Automne 1953 ; musée de Der-ez-Zor.

*f – Temple du Seigneur du Pays*

297 - Pétale à bord incisé (IX E 48 SE 26) :

Lieu de découverte : temple du Seigneur du Pays, LTS, niveau II ;
Matériau : coquille nacrée (fragment) ; Ht. : 22 mm ; l. : 11 mm ; ép. : 2 mm ;
47^e campagne - Automne 2010 ; musée de Der-ez-Zor, n^o d'inv. TH 10-16 ;

- Remarque : traces de coloration noire (bitume ?).

298 - Goutte d'eau (M. 15) :

Lieu de découverte : temple du Seigneur du Pays, surface ;
 Matériau : coquille non nacrée (entier) ; Ht. : 20 mm ; l. : 12 mm ; ép. : 4 mm ;
 1^{re} campagne - Hiver 1933-34 ; musée du Louvre, n° d'inv. AO 18265 ;

- Remarque : interprétée comme un fer de lance par A. Parrot ; retrouvée à 0,30 m sous la surface du tell.

299 - Goutte d'eau (M. 23) :

Lieu de découverte : temple du Seigneur du Pays, surface ;
 Matériau : coquille non nacrée (entier) ; Ht. : 41 mm ; l. : 29 mm ; ép. : 4 mm ;
 1^{re} campagne - Hiver 1933-34 ; musée du Louvre, n° d'inv. AO 18264 ;

- Remarques : photographie n° 993, fonds de la mission archéologique française de Mari ; interprétée comme un fer de lance par A. Parrot ; retrouvée à 0,30 m sous la surface du tell.

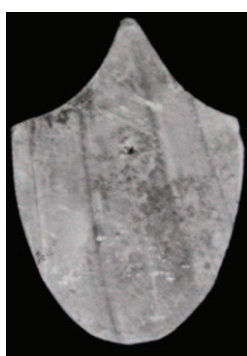
**300** - Goutte d'eau (M. 39) :

Lieu de découverte : temple du Seigneur du Pays ;
 Matériau : coquille non nacrée (entier) ; Ht. : 45 mm ; l. : 30 mm ;
 1^{re} campagne - Hiver 1933-34 ; musée inconnu ;

- Remarques : interprétée comme un fer de lance par A. Parrot ; retrouvée à 1 m sous la surface du tell.

301 - Lot de formes de haricots (M. 1699) :

Lieu de découverte : temple du Seigneur du Pays, « chambre aux yeux » ;
 Matériau : coquille non nacrée (entier) ; Ht. : 13 mm ; l. : 36 mm ;
 5^e campagne - Automne 1937 ; musée inconnu.

g – Temple nord du Massif Rouge**302** - Lot de carrés :

Lieu de découverte : temple nord du Massif Rouge ;
 Matériau : inconnu (entier) ;
 7^e campagne - Hiver 1951-52 ; musée inconnu ;

Bibliographie : Parrot, A., 1952, pp. 194-195, fig. 7.

303 - Lot de rectangles :

Lieu de découverte : temple nord du Massif Rouge ;
 Matériau : inconnu (entier) ;
 7^e campagne - Hiver 1951-52 ; musée inconnu ;

Bibliographie : Parrot, A., 1952, pp. 194-195, fig. 7.

h – « Palais » Ville II et GPR

304 - Lot d'une quinzaine de gouttes d'eau (M. 4108) :

Lieu de découverte : « palais » Ville II, salle 1, niveau P-0 ou P-1 ;

Matériau : coquille nacré et non nacré - pierre rouge - pierre noire (entier) ; Ht. : 18-20 mm ; l. : 15-18 mm ;
14^e campagne - Printemps 1964 ; musée de Der-ez-Zor.



305 - Forme de haricot (M. 673) :

Lieu de découverte : palais, phase GPR ;

Matériau : coquille non nacré (entier) ; Ht. : 18 mm ; l. : 28 mm ;
2^e campagne - Hiver 1934-35 ; musée inconnu ;

- Remarque : photographie n° 1165, fonds de la mission archéologique française de Mari.

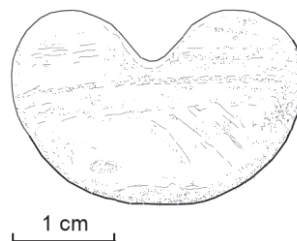
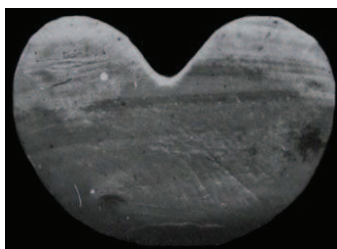

306 - Feuille de laurier (M. 4717) :

Lieu de découverte : « palais » Ville II, salle 26 (LS), secteur sud ;

Matériau : coquille nacré (fragment) ; Ht. : 16 mm ; l. : 44 mm ; ép. : 4 mm ;
16^e campagne - Printemps 1966 ; musée de Der-ez-Zor.

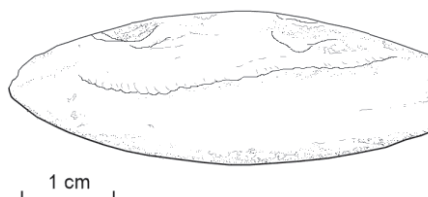

307 - Feuille de laurier (M. 5070) :

Lieu de découverte : « palais » Ville II, salle 16, niveau P-2 ;

Matériau : coquille nacré (entier) ; Ht. : 15 mm ; l. : 50 mm ;
20^e campagne - Printemps 1972 ; musée inconnu.

308 - Rectangle (M. 4688) :

Lieu de découverte : « palais » Ville II, dans l'accès entre les salles 24 et 26 (LS), à l'angle nord-ouest du piédroit gauche ;

Matériau : coquille non nacré (entier) ; Ht. : 6 mm ; l. : 32 mm ; ép. : 3 mm ;
16^e campagne - Printemps 1966 ; musée de Der-ez-Zor.

309 - Lot d'une trentaine de rectangles (M. 4381) :

Lieu de découverte : « palais » Ville II, salle 24, niveau P-0 ou P-1 ;
 Matériau : coquille nacré (entier) ; Ht. : 5 mm ; l. : 45 mm ; ép. : 5 mm ;
 15^e campagne - Printemps 1965 ; musée de Der-ez-Zor.

310 - Lot de rectangles (M. 4925) :

Lieu de découverte : « palais » Ville II, salle 46 (LTS), niveau P-2 ;
 Matériau : coquille non nacré (entier) ; Ht. : 6 mm ; l. : 21-35 mm ;
 18^e campagne - Automne 1969 ; musée inconnu.

311 - Lot de quatre rectangles (M. 4649) :

Lieu de découverte : « palais » Ville II, salle 26 (LS), secteur sud ;
 Matériau : coquille nacré - pierre rouge (entier) ; Ht. : 4-6 mm ; l. : 29-36 mm ; ép. : 1-3 mm ;
 16^e campagne - Printemps 1966 ; musée de Der-ez-Zor.

**312** - Lot de triangles (M. 4108) :

Lieu de découverte : « palais » Ville II, salle 1, niveau P-0 ou P-1 ;
 Matériau : coquille nacré et non nacré - pierre rouge - pierre noire (entier) ; Ht. : 4-6 mm ; l. : 8 mm ;
 14^e campagne - Printemps 1964 ; musée de Der-ez-Zor.

313 - Lot de triangles (M. 720) :

Lieu de découverte : palais, sol de la salle 1, phase GPR ;
 Matériau : coquille non nacré (entier) ; Ht. : 38-40 mm ; l. : 14-19 mm ;
 2^e campagne - Hiver 1934-35 ; musée du Louvre, n^o d'inv. AO 18293.

314 - Pétale (M. 4108) :

Lieu de découverte : « palais » Ville II, salle 1, niveau P-0 ou P-1 ;
 Matériau : coquille nacré et non nacré - pierre rouge - pierre noire (entier) ; Ht. : 11 mm ;
 14^e campagne - Printemps 1964 ; musée de Der-ez-Zor.

315 - Lot d'une vingtaine de pétales à bord incisés (M. 4108) :

Lieu de découverte : « palais » Ville II, salle 1, niveau P-0 ou P-1 ;
 Matériau : coquille nacré et non nacré - pierre rouge - pierre noire (entier) ; Ht. : 31 mm ;
 14^e campagne - Printemps 1964 ; musée de Der-ez-Zor.

316 - Lot de pétales (M. 720) :

Lieu de découverte : palais, sol de la salle 1, phase GPR ;

Matériau : coquille non nacrée (entier) ; Ht. : 37-41 mm ; l. : 14-16 mm ; ép. : 3-4 mm ;

2^e campagne - Hiver 1934-35 ; musée du Louvre, n° d'inv. AO 18293.

**317 - Demi-cercle (M. 4479) :**

Lieu de découverte : « palais » Ville II, salle 24, niveau P-0 ou P-1 ;

Matériau : coquille (fragment) ; Ht. : 18 mm ; l. : 18 mm ;

15^e campagne - Printemps 1965 ; musée inconnu.

318 - Lot de deux carrés (M. 4479) :

Lieu de découverte : « palais » Ville II, salle 24, niveau P-0 ou P-1 ;

Matériau : coquille (entier) ; Ht. : 6-8 mm ; l. : 6-8 mm ;

15^e campagne - Printemps 1965 ; musée inconnu.

319 - Triangles insérés dans du bitume (M. 4490) :

Lieu de découverte : « palais » Ville II, salle 26 (LS), secteur sud, niveau P-1 ;

Matériau : coquille nacrée - bitume (fragment) ; Ht. : 25 mm ; l. : 42 mm ; ép. : 20 mm ;

15^e campagne - Printemps 1965 ; musée de Der-ez-Zor ;

- Remarque : traces de pigments rouge.

320 - Parallélépipède irrégulier (M. 4648) :

Lieu de découverte : palais, salle 220, phase GPR ;

Matériau : coquille non nacrée (fragment) ; Ht. : 50 mm ; l. : 20 mm ; ép. : 3 mm ;

16^e campagne - Printemps 1966 ; musée inconnu ;

- Remarque : n'a jamais été photographiée.

321 - Lot de quatre éléments décoratifs (M. 1142) :

Lieu de découverte : palais, salle 109, phase GPR ;

Matériau : coquille non nacrée (entier) ; Ht. : 5-15 mm ; l. : 10-33 mm ;

3^e campagne - Hiver 1935-36 ; musée inconnu ;

- Remarque : n'a jamais été photographiée.

*i – Quartier administratif***322** - Carré (M. 3864) :

Lieu de découverte : quartier administratif, secteur est, à l'aplomb du mur du temenos, niveau IIc ;
 Matériau : coquille (entier) ; Ht. : 20 mm ; l. : 20 mm ;
 13^e campagne - Printemps 1963 ; musée inconnu ;

Bibliographie : Parrot, A., 1964, p. 16, fig. 7.

323 - Pétale à bord incisé (M. 3784) :

Lieu de découverte : quartier administratif, à l'est du sondage C ;
 Matériau : coquille nacrée (fragment) ; Ht. : 34 mm ; l. : 9-18 mm ; ép. : 4 mm ;
 12^e campagne - Automne 1961 ; musée de Damas, n^o d'inv. 1286.

324 - Disque (M. 3865) :

Lieu de découverte : quartier administratif, secteur est, à l'aplomb du mur du temenos, niveau IIc ;
 Matériau : coquille (entier) ; Ht. : 15 mm ; l. : 15 mm ;
 13^e campagne - Printemps 1963 ; musée inconnu ;

Bibliographie : Parrot, A., 1964, p. 16, fig. 7.

- Remarque : photographie issue du fonds de la mission archéologique française de Mari.

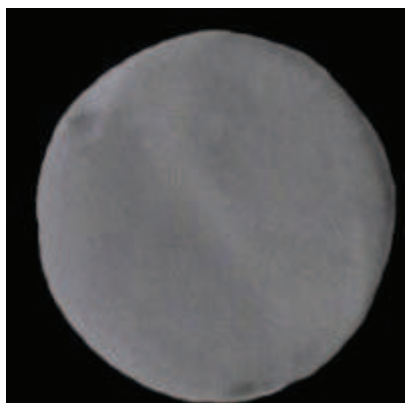
**325** - Forme de haricot (M. 3917) :

Lieu de découverte : quartier administratif, sondage A, niveau III ;
 Matériau : coquille (entier) ; Ht. : 22 mm ; l. : 32 mm ;
 13^e campagne - Printemps 1963 ; musée inconnu ;

Bibliographie : Parrot, A., 1964, p. 16, fig. 7.

326 - Lot de deux rectangles (M. 4005) :

Lieu de découverte : quartier administratif, secteur nord, à l'aplomb du mur du temenos, niveau IIc ;
 Matériau : coquille (entier) ; Ht. : 3 mm ; l. : 20-28 mm ;
 13^e campagne - Printemps 1963 ; musée inconnu ;

Bibliographie : Parrot, A., 1964, p. 16, fig. 7.

j – Autres gisements

327 - Disque à douze raies (M. 3150) :

Lieu de découverte : Maison Rouge ;

Matériau : coquille non nacrée (entier) ; Ht. : 27 mm ; l. : 27 mm ; ép. : 3-5 mm ;
10^e campagne - Automne 1954 ; musée de Der-ez-Zor ;

- Remarques : traces de pâte blanche (*djuss* ?) ; retrouvée à 1 m sous la surface du tell, dans le carré Q28 du second carroyage Parrot.



328 - Triangle (M. 88) :

Lieu de découverte : secteur des tombeaux de pierre de la tranchée nord ;

Matériau : coquille nacrée (entier) ; Ht. : 54 mm ; l. : 29 mm ; ép. : 6 mm ;
1^{re} campagne - Hiver 1933-34 ; musée du Louvre, n^o d'inv. AO 18292 ;

Bibliographie : Dolce, R., 1978 (a), vol. II, p. 155-M487.

- Remarque : retrouvée à 1,50 m sous la surface du tell, dans le carré IB IV1 du premier carroyage Parrot ; datation supposée dans Dolce, R., 1978 (a) : époque d'Ur I.

k – Provenance inconnue

329 - Pétale à bord incisé :

Provenance inconnue (temple d'Ishtar ?) ;

Matériau : coquille nacrée (entier) ; Ht. : 16 mm ; l. : 7 mm ; ép. : 1 mm ;
Musée du Louvre, n^o d'inv. AO 25748 f ;

- Remarques : non enregistrée par A. Parrot ; traces de coloration noire (bitume ?).

330 - Pétale à bord incisé :

Provenance inconnue (temple d'Ishtar ?) ;

Matériau : coquille nacrée (fragment) ; Ht. : 19 mm ; l. : 11 mm ; ép. : 2 mm ;
Musée du Louvre, n^o d'inv. AO 25741 a ;

- Remarque : non enregistrée par A. Parrot.

331 - Pétale à bord incisé :

Provenance inconnue (temple d'Ishtar ?) ;

Matériau : coquille nacrée (fragment) ; Ht. : 19 mm ; l. : 11 mm ; ép. : 3 mm ;
Musée du Louvre, n^o d'inv. AO 25748 b ;

- Remarque : non enregistrée par A. Parrot.

INDÉTERMINÉS

a – Temple de Ninni-Zaza

332 - Fragment rectangulaire à deux incisions longitudinales (M. 2705) :

Lieu de découverte : temple de Ninni-Zaza, salle 12 (LS) ou 13 (LTS) ;
Matériau : coquille nacrée (fragment) ; Ht. : 5 mm ; l. : 11 mm ;
Musée de Der-ez-Zor ;

- Remarque : fait partie d'un lot éparpillé entre les salles 12 et 13.

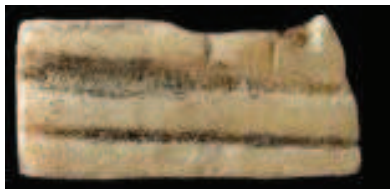

333 - Fragment de forme incurvée à une incision (M. 2686) :

Lieu de découverte : temple de Ninni-Zaza, salle 12 (LS) ;
Matériau : coquille nacrée (fragment) ; Ht. : 8 mm ; l. : 22 mm ; ép. : 3 mm ;
8^e campagne - Automne 1952 ; musée de Der-ez-Zor ;

Bibliographie : Parrot, A., 1967 (b), p. 218, fig. 257 ; Dolce, R., 1978 (a), vol. II, p. 108-M114.

- Remarques : délitée ; datation supposée dans Dolce, R., 1978 (a) : époque de Meskalamdug.

*b – Temple d'Ishtar*

334 - Fragment à deux incisions (M. 3117) :

Lieu de découverte : temple d'Ishtar ;
Matériau : coquille nacrée (fragment) ; Ht. : 23 mm ; l. : 21 mm ;
9^e campagne - Automne 1953 ; musée de Der-ez-Zor ;

Bibliographie : Parrot, A., 1967 (b), p. 264.



335 - Fragment de forme incurvée à une incision (M. 3117) :

Lieu de découverte : temple d'Ishtarat ;
Matériau : coquille nacrée (fragment) ; Ht. : 17 mm ; l. : 10 mm ;
9^e campagne - Automne 1953 ; musée de Der-ez-Zor ;

Bibliographie : Parrot, A., 1967 (b), p. 264.



336 - Fragment à une incision (M. 3117) :

Lieu de découverte : temple d'Ishtarat ;
Matériau : coquille nacrée (fragment) ; Ht. : 11 mm ; l. : 16 mm ;
9^e campagne - Automne 1953 ; musée de Der-ez-Zor ;

Bibliographie : Parrot, A., 1967 (b), p. 264.

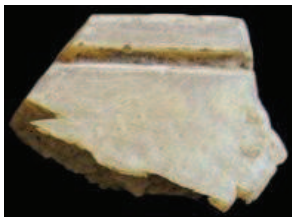

c – Temple de Ninhursag

337 - Fragment de forme légèrement bombée à deux incisions (M. 1899) :

Lieu de découverte : temple de Ninhursag, salle à banquettes (LS ?), phase III ;
Matériau : coquille non nacrée (fragment) ; Ht. : 52 mm ; l. : 12 mm ; ép. : 4 mm ;
6^e campagne - Automne 1938 ; musée inconnu ;

Bibliographie : Parrot, A., 1940, pp. 17-18, pl. VI-4.

- Remarque : photographie n° 4323, fonds de la mission archéologique française de Mari.



d – Temple de Shamash

338 - Deux languettes surmontant une barre verticale (M. 2183) :

Lieu de découverte : temple de Shamash, secteur ouest, surface ;
Matériau : coquille non nacrée (fragment) ; Ht. : 72 mm ; l. : 18 mm ;
8^e campagne - Automne 1952 ; musée inconnu ;

- Remarque : n'a jamais été photographiée.

339 - Fragment rectangulaire percé de neuf trous (M. 2894) :

Lieu de découverte : temple de Shamash ;
Matériau : coquille non nacrée (fragment) ; Ht. : 34 mm ; l. : 27 mm ;
9^e campagne - Automne 1953 ; musée de Der-ez-Zor.

*e – Temple du Seigneur du Pays*

340 - Fragment triangulaire à trois incisions (IX E 48 SE 26) :

Lieu de découverte : temple du Seigneur du Pays, LTS, niveau II ;
Matériau : coquille nacrée (fragment) ; Ht. : 11 mm ; l. : 13 mm ; ép. : 3 mm ;
47^e campagne - Automne 2010 ; musée de Der-ez-Zor, n° d'inv. TH 10-16.

*f – « Palais » Ville II*

341 - Lot de fragments non ornementés (M. 4878) :

Lieu de découverte : « palais » Ville II, salle 46 (LTS), sol du niveau P-1 ;
Matériau : coquille nacrée (fragment) ;
18^e campagne - Automne 1969 ; musée inconnu ;

- Remarque : n'a jamais été photographiée.

342 - Fragment triangulaire à deux incisions (M. 4877) :

Lieu de découverte : « palais » Ville II, salle 46 (LTS), niveau P-0 ou P-1 ;
Matériau : coquille non nacrée (fragment) ; Ht. : 19 mm ; l. : 28 mm ;
18^e campagne - Automne 1969 ; musée inconnu ;

- Remarque : photographie n° 14486, fonds de la mission archéologique française de Mari.

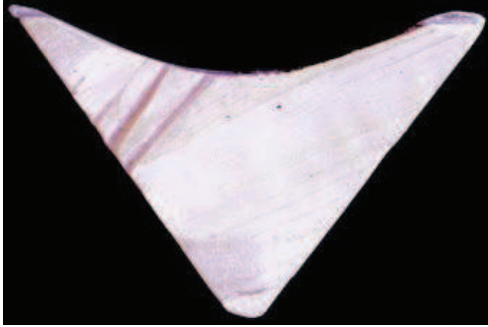
**343** - Fragment quadrangulaire (M. 4374) :

Lieu de découverte : « palais » Ville II, salle 24, niveau P-0 ou P-1 ;
Matériau : coquille non nacrée (fragment) ; Ht. : 30 mm ; l. : 48 mm ;
15^e campagne - Printemps 1965 ; musée inconnu ;

- Remarque : photographie n° 12476, fonds de la mission archéologique française de Mari.

**344** - Fragment triangulaire orné d'entrelacs (M. 4848) :

Lieu de découverte : « palais » Ville II, salle 54, niveau P-1 ;
Matériau : coquille nacrée (fragment) ; Ht. : 11 mm ; l. : 22 mm ;
17^e campagne - Automne 1968 ; musée inconnu ;

- Remarque : photographie n° 14376, fonds de la mission archéologique française de Mari.



345 - Fragment rectangulaire incisé (M. 4853) :

Lieu de découverte : « palais » Ville II, salle 54, niveau P-0 ou P-1 ;

Matériau : coquille nacrée (fragment) ; Ht. : 14 mm ; l. : 20 mm ;

18^e campagne - Automne 1969 ; musée inconnu ;

- Remarque : photographie n° 14486, fonds de la mission archéologique française de Mari.

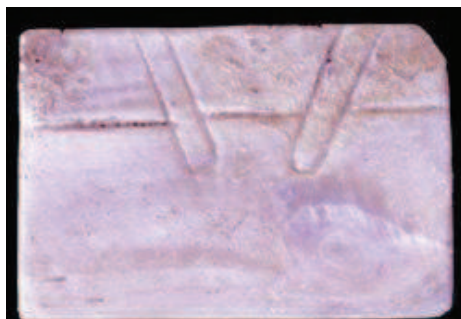
***g – Quartier administratif*****346 - Maçonnerie de briques (?) (M. 3729) :**

Lieu de découverte : centre administratif dit du Grand Prêtre, salle 12, niveau III ;

Matériau : coquille nacrée (fragment) ; Ht. : 32 mm ; l. : 58 mm ; ép. : 6 mm ;

12^e campagne - Automne 1961 ; musée de Damas, n° d'inv. 1279.

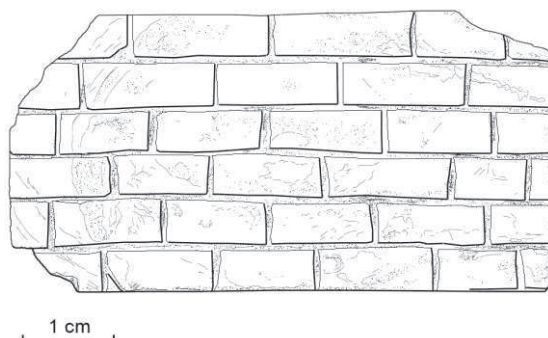
**347 - Fragment orné d'une croix grecque (M. 3673) :**

Lieu de découverte : quartier administratif, nord-est ;

Matériau : coquille nacrée (fragment) ; Ht. : 30 mm ; l. : 32 mm ; ép. : 3 mm ;

12^e campagne - Automne 1961 ; musée de Damas, n° d'inv. 1274.



348 - Fragment carré orné d'une croix grecque (M. 3653) :

Lieu de découverte : centre administratif dit du Grand Prêtre, salle 10, niveau III ;
Matériau : coquille non nacrée (fragment) ; Ht. : 10 mm ; l. : 9 mm ; ép. : 2 mm ;
12^e campagne - Automne 1961 ; musée de Der-ez-Zor ;

- Remarque : traces de coloration noire (bitume ?).



349 - Fragment à une incision (M. 3753) :

Lieu de découverte : quartier administratif, niveau IIc ;
Matériau : coquille nacrée (fragment) ; Ht. : 52 mm ; l. : 53 mm ; ép. : 5 mm ;
12^e campagne - Automne 1961 ; musée de Damas, n^o d'inv. 1284.

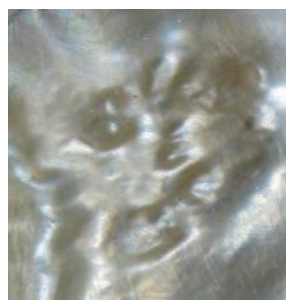

Détail des marques d'attache du mollusque

h – Provenance inconnue

350 - Fragment à une incision :

Provenance inconnue (temple d'Ishtar ?) ;
Matériau : coquille nacrée (fragment) ; Ht. : 9 mm ; l. : 10 mm ; ép. : 2 mm ;
Musée du Louvre, n^o d'inv. AO 25748 n ;

- Remarque : non enregistrée par A. Parrot.

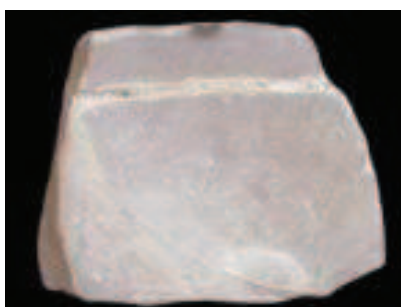

351 - Fragment quadrangulaire à incision triangulaire :

Provenance inconnue (temple d'Ishtar ?) ;

Matériau : coquille non nacrée (fragment) ; Ht. : 15-20 mm ; l. : 17-20 mm ; ép. : 3 mm ;

Musée du Louvre, n° d'inv. AO 25748 m ;

- Remarque : non enregistrée par A. Parrot.

**352** - Fragment arrondi :

Provenance inconnue (temple d'Ishtar ?) ;

Matériau : coquille nacrée (fragment) ; Ht. : 12 mm ; l. : 16 mm ; ép. : 4 mm ;

Musée du Louvre, n° d'inv. AO 25748 a ;

- Remarque : non enregistrée par A. Parrot.

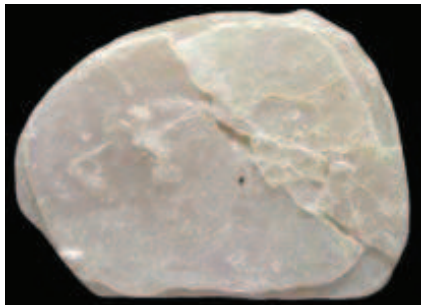
**353** - Fragment à incision triangulaire :

Provenance inconnue (temple d'Ishtar ?) ;

Matériau : coquille nacrée (fragment) ; Ht. : 10 mm ; l. : 20 mm ; ép. : 4 mm ;

Musée du Louvre, n° d'inv. AO 25748 i ;

- Remarque : non enregistrée par A. Parrot.



354 - Fragment à une incision :

Provenance inconnue (temple d'Ishtar ?) ;

Matériau : coquille nacrée (fragment) ; Ht. : 11 mm ; l. : 12 mm ; ép. : 3 mm ;

Musée du Louvre, n° d'inv. AO 25748 h ;

- Remarque : non enregistrée par A. Parrot.

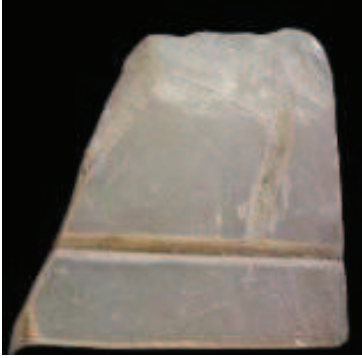

SOLDATS

a – Temple d’Ishtar

355 - Soldat tenant une hache (M. 474) :

Lieu de découverte : temple d’Ishtar, espace 20 (LS ?), phase Ishtar Récent ;
Matériau : coquille nacrée (entier) ; Ht. : 110 mm ; l. : 63 mm ;
1^{re} campagne - Hiver 1933-34 ; musée d’Alep, panneau de l’Étendard ;

Bibliographie : Parrot, A., 1935, pp. 132-137, pl. XXVIII-1-2 ; Parrot, A., 1953 (a), pl. 70 ; Parrot, A., 1956, p. 143, fig. 80, 82, pl. LVI, LVII-a ; Dolce, R., 1978 (a), vol. II, pp. 134-135-M3 16-340, tav. XXXVII.

Sexe masculin, profil gauche, debout, pieds l’un derrière l’autre, bras droit et gauche pliés devant ; chauve, barbe longue, toque ; bande de cuir cloutée, ceinture à nœud, jupe à un rang de mèches ; hache dans la main gauche et sur l’épaule gauche.

- Remarques : éléments de pierre conservés ; photographie n° 825, fonds de la mission archéologique française de Mari ; datation supposée dans Dolce, R., 1978 (a) : époque d’Ur I.

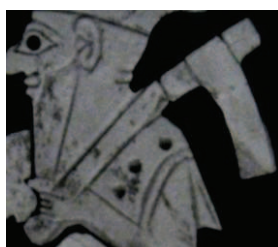

Détail de la hache



356 - Soldat tenant une hache (M. 473) :

Lieu de découverte : temple d’Ishtar, espace 20 (LS ?), phase Ishtar Récent ;
Matériau : coquille nacrée (entier) ; Ht. : 110 mm ; l. : 52 mm ;
1^{re} campagne - Hiver 1933-34 ; musée d’Alep, panneau de l’Étendard ;

Bibliographie : Parrot, A., 1935, pp. 132-137, pl. XXVIII-2 ; Parrot, A., 1953 (a), pl. 70 ; Parrot, A., 1953 (a), pl. 70 ; Parrot, A., 1956, p. 143, fig. 80, 82, pl. LVI ; Dolce, R., 1978 (a), vol. II, pp. 134-135-M3 16-340, tav. XXXVII.

Sexe masculin, profil gauche, debout, pieds l’un derrière l’autre, bras droit et gauche pliés devant ; cheveux longs à boucle finale, imberbe, toque ; bande de cuir cloutée, ceinture à nœud, jupe à un rang de mèches ; hache dans la main gauche et sur l’épaule gauche.

- Remarques : photographie n° 971, fonds de la mission archéologique française de Mari ; datation supposée dans Dolce, R., 1978 (a) : époque d’Ur I.

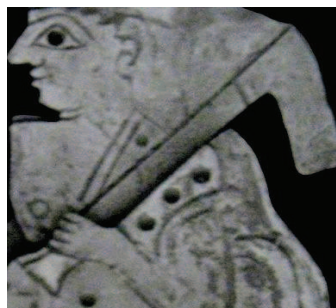
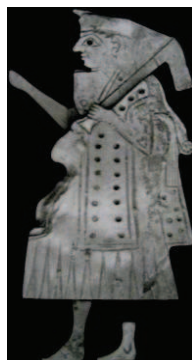

Détail de la hache



357 - Soldat tenant une hache (M. 472) :

Lieu de découverte : temple d'Ishtar, espace 20 (LS ?), phase Ishtar Récent ;
 Matériau : coquille nacrée (entier) ; Ht. : 110 mm ; l. : 64 mm ;
 1^{re} campagne - Hiver 1933-34 ; musée du Louvre, panneau de l'Étendard AO 19820 ;

Bibliographie : Parrot, A., 1935, pp. 132-137, pl. XXVIII-1-2 ; Parrot, A., 1953 (a), pl. 70 ; Parrot, A., 1956, p. 143, fig. 80, 82, pl. LVI, LVII-a ; Dolce, R., 1978 (a), vol. II, pp. 134-135-M316-340, tav. XXXVII.

Sexe masculin, profil gauche, debout, pieds l'un derrière l'autre, bras droit et gauche pliés devant ; cheveux longs à boucle finale, imberbe, toque ; bande de cuir cloutée, ceinture à nœud, jupe à un rang de mèches ; hache dans la main gauche et sur l'épaule gauche.

- Remarque : datation supposée dans Dolce, R., 1978 (a) : époque d'Ur I.

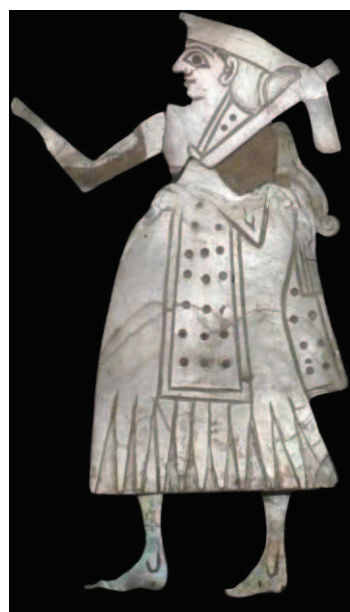

Détail de la hache



358 - Soldat tenant une hache (M. 467) :

Lieu de découverte : temple d'Ishtar, espace 20 (LS ?), phase Ishtar Récent ;
 Matériau : coquille nacrée (fragment) ; Ht. : 31 mm ; l. : 18 mm ;
 1^{re} campagne - Hiver 1933-34 ; musée d'Alep, panneau de l'Étendard ;

Bibliographie : Parrot, A., 1935, pp. 132-137, pl. XXVIII-2 ; Parrot, A., 1953 (a), pl. 70 ; Parrot, A., 1956, p. 143, fig. 82, pl. LVI ; Dolce, R., 1978 (a), vol. II, pp.134-135-M316-340, tav. XXXVII.

Sexe masculin, profil gauche, bras gauche plié devant ; cheveux longs à boucle finale, imberbe, toque ; bande de cuir cloutée ; hache dans la main gauche et sur l'épaule gauche.

- Remarque : datation supposée dans Dolce, R., 1978 (a) : époque d'Ur I.



Détail de la hache

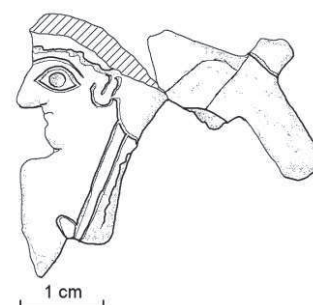

359 - Soldat (M. 547) :

Lieu de découverte : temple d'Ishtar, salle 18 (LTS), niveau Ishtar Ancien 2 ;
 Matériau : coquille non nacrée (fragment) ; Ht. : 36 mm ; l. : 22 mm ;
 2^e campagne - Hiver 1934-35 ; musée de Der-ez-Zor ;

Bibliographie : Parrot, A., 1936, p. 6, fig. 3 ; Parrot, A., 1956, p. 147, fig. 89 ; Dolce, R., 1978 (a), vol. II, p. 92-M7, tav. XXXIV.

Tête et buste : sexe masculin, profil gauche, bras gauche plié devant ; chauve, imberbe, toque ; bande de cuir cloutée ; manche/bâton dans la main gauche et sur l'épaule gauche.

- Remarque : datation supposée dans Dolce, R., 1978 (a) : époque de Meskalamdug.

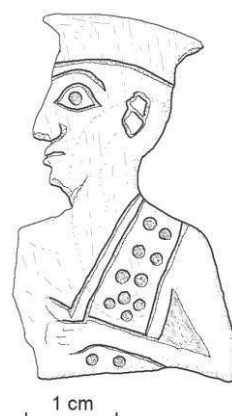
**360 - Soldat (M. 468) :**

Lieu de découverte : temple d'Ishtar, espace 20 (LS ?), phase Ishtar Récent ;
 Matériau : coquille nacrée (fragment) ; Ht. : 58 mm ; l. : 31 mm ;
 1^{re} campagne - Hiver 1933-34 ; musée d'Alep, panneau de l'Étendard ;

Bibliographie : Parrot, A., 1935, pp. 132-137, pl. XXVIII-2 ; Parrot, A., 1953 (a), pl. 70 ; Parrot, A., 1956, p. 144, fig. 79, 83, pl. LVI ; Dolce, R., 1978 (a), vol. II, pp.134-135-M316-340, tav. XXXVII.

Tête et buste : sexe masculin, profil droit, bras droit baissé ; tête couverte, imberbe, casque simple ; bande de cuir cloutée, ceinture à nœud ; manche/bâton dans la main droite.

- Remarques : traces de coloration noire (bitume ?) ; photographie n° 973, fonds de la mission archéologique française de Mari ; datation supposée dans Dolce, R., 1978 (a) : époque d'Ur I.



Détail de l'attache du vêtement

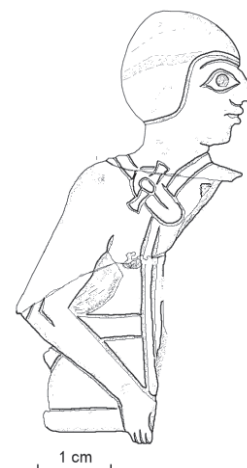

361 - Soldat (M. 1101) :

Lieu de découverte : temple d'Ishtar, espace 20 (LS ?), phase Ishtar Récent ;

Matériau : coquille nacrée (fragment) ; Ht. : 46 mm ; l. : 30 mm ;

3^e campagne - Hiver 1935-36 ; musée d'Alep, panneau de l'Étendard ;

Bibliographie : Parrot, A., 1937, p. 63 ; Parrot, A., 1956, p. 147, fig. 89 ; Dolce, R., 1978 (a), vol. II, p. 92-M8.

Tête et buste : sexe masculin, profil droit, bras droit baissé ; tête couverte, barbe longue, casque simple ; peau à mèches, ceinture sans nœud.

- Remarques : photographie n° 1905, fonds de la mission archéologique française de Mari. ; datation supposée dans Dolce, R., 1978 (a) : époque de Meskalamdug.

**362 - Soldat (M. 471) :**

Lieu de découverte : temple d'Ishtar, espace 20 (LS ?), phase Ishtar Récent ;

Matériau : coquille nacrée (fragment) ; Ht. : 86 mm ; l. : 42 mm ;

1^{re} campagne - Hiver 1933-34 ; musée d'Alep, panneau de l'Étendard ;

Bibliographie : Parrot, A., 1935, pp. 132-137, pl. XXVIII-2 ; Parrot, A., 1953 (a), pl. 70 ; Parrot, A., 1956, p. 143, fig. 79, 83, pl. LVI ; Dolce, R., 1978 (a), vol. II, pp.134-135-M316-340, tav. XXXVII.

Sexe masculin, profil droit, debout, bras droit plié devant ; tête couverte, barbe longue, casque simple ; bande de cuir cloutée, ceinture à nœud, jupe à un rang de mèches ; manche/bâton dans la main droite et sur l'épaule droite.

- Remarques : traces de coloration noire (bitume ?) ; photographie n° 972, fonds de la mission archéologique française de Mari ; datation supposée dans Dolce, R., 1978 (a) : époque d'Ur I.



363 - Soldat (M. 157) :

Lieu de découverte : temple d'Ishtar, espace 20 (LS ?), phase Ishtar Récent ;
 Matériau : coquille nacrée (fragment) ; Ht. : 54 mm ; l. : 26 mm ;
 1^{re} campagne - Hiver 1933-34 ; musée du Louvre, panneau de l'Étendard AO 19820 ;

Bibliographie : Parrot, A., 1935, pp. 132-137, pl. XXVIII-2 ; Parrot, A., 1953 (a), pl. 70 ; Parrot, A., 1956, p. 143, fig. 79, 83, pl. LVI ; Dolce, R., 1978 (a), vol. II, pp.134-135-M316-340, tav. XXXVII.

Tête et buste : sexe masculin, profil droit, bras droit plié devant ; tête couverte, barbe longue, casque simple ; bande de cuir cloutée ; manche/bâton dans la main droite et sur l'épaule droite.

- Remarques : retrouvée à 1,50 m sous la surface du tell ; datation supposée dans Dolce, R., 1978 (a) : époque d'Ur I.

**364 - Soldat (M. 470) :**

Lieu de découverte : temple d'Ishtar, espace 20 (LS ?), phase Ishtar Récent ;
 Matériau : coquille nacrée (fragment) ; Ht. : 56 mm ; l. : 28 mm ;
 1^{re} campagne - Hiver 1933-34 ; musée du Louvre, panneau de l'Étendard AO 19820 ;

Bibliographie : Parrot, A., 1935, pp. 132-137, pl. XXVIII-2 ; Parrot, A., 1953 (a), pl. 70 ; Parrot, A., 1956, p. 144, fig. 79, 83, pl. LVI ; Dolce, R., 1978 (a), vol. II, pp.134-135-M316-340, tav. XXXVII.

Tête et buste : sexe masculin, profil droit, bras droit plié devant ; tête couverte, imberbe, casque à jugulaire ; bande de cuir cloutée ; manche/bâton dans la main droite et sur l'épaule droite.

- Remarque : datation supposée dans Dolce, R., 1978 (a) : époque d'Ur I.



Détail de la jugulaire

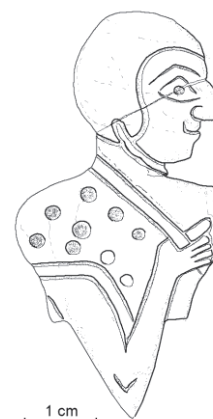

365 - Soldat (M. 464) :

Lieu de découverte : temple d'Ishtar, espace 20 (LS ?), phase Ishtar Récent ;
 Matériau : coquille nacrée (fragment) ; Ht. : 88 mm ; l. : 32 mm ;
 1^{re} campagne - Hiver 1933-34 ; musée du Louvre, panneau de l'Étendard AO 19820 ;

Bibliographie : Parrot, A., 1935, pp. 132-137, pl. XXVIII-2 ; Parrot, A., 1956, p. 144, fig. 79, 83, pl. LVI ;
 Dolce, R., 1978 (a), vol. II, pp.134-135-M316-340, tav. XXXVII.

Sexe masculin, profil gauche, debout, pieds l'un derrière l'autre, bras droit baissé ; barbe longue ; bande de cuir cloutée, pagne à mèches.

- Remarque : datation supposée dans Dolce, R., 1978 (a) : époque d'Ur I.

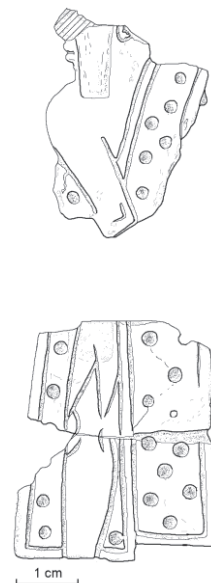
**366 - Deux soldats (?) (M. 1103) :**

Lieu de découverte : temple d'Ishtar, espace 20 (LS ?), phase Ishtar Récent ;
 Matériau : coquille nacrée (fragment) ; Ht. : 49 mm ; l. : 24-34 mm ; ép. : 4 mm ;
 3^e campagne - Hiver 1935-36 ; musée du Louvre, n° d'inv. AO 18965 ;

Bibliographie : Parrot, A., 1937, p. 63 ; Parrot, A., 1956, p. 145, fig. 84-85 ; Dolce, R., 1978 (a), vol. II, p. 135-M341, tav. XXXIV.

Bas de corps : sexe masculin, profils multiples face à face, debout, pieds l'un derrière l'autre ; bande de cuir cloutée, pagne à mèches.

- Remarques : devait entrer dans la composition de l'Étendard selon A. Parrot ; traces de coloration noire (bitume ?) ; datation supposée dans Dolce, R., 1978 (a) : époque d'Ur I.



367 - Vêtement de soldat (M. 1102) :

Lieu de découverte : temple d'Ishtar, espace 20 (LS ?), phase Ishtar Récent ;

Matériau : coquille nacrée (fragment) ; Ht. : 56 mm ; l. : 45 mm ;

3^e campagne - Hiver 1935-36 ; musée d'Alep, panneau de l'Étendard ;

Bibliographie : Parrot, A., 1937, p. 63 ; Parrot, A., 1956, p. 14 ; Dolce, R., 1978 (a), vol. II, p. 135-M344.

Bas de corps : sexe masculin, profil gauche, debout ; bande de cuir cloutée, ceinture à nœud, jupe à un rang de mèches.

- Remarques : photographie n° 1905, fonds de la mission archéologique française de Mari ; datation supposée dans Dolce, R., 1978 (a) : époque d'Ur I.

**368 - Soldat (M. 466) :**

Lieu de découverte : temple d'Ishtar, espace 20 (LS ?), phase Ishtar Récent ;

Matériau : coquille nacrée (fragment) ; Ht. : 64 mm ; l. : 47 mm ;

1^{re} campagne - Hiver 1933-34 ; musée du Louvre, panneau de l'Étendard AO 19820 ;

Bibliographie : Parrot, A., 1956, p. 143, fig. 83, pl. LVI ; Dolce, R., 1978 (a), vol. II, pp.134-135-M316-340, tav. XXXVII.

Buste et bas de corps : sexe masculin, profil droit, debout, bras droit plié devant ; bande de cuir cloutée, ceinture à nœud, jupe à un rang de mèches ; manche/bâton dans la main droite.

- Remarque : datation supposée dans Dolce, R., 1978 (a) : époque d'Ur I.



369 - Vêtement de soldat (M. 1012) :

Lieu de découverte : temple d'Ishtar, espace 20 (LS ?), phase Ishtar Récent ;
 Matériau : coquille nacrée (fragment) ; Ht. : 44 mm ; l. : 30 mm ; ép. : 4 mm ;
 3^e campagne - Hiver 1935-36 ; musée du Louvre, n° d'inv. AO 18966 ;

Bibliographie : Parrot, A., 1956, p. 143 ; Dolce, R., 1978 (a), vol. II, p. 136-M351, av. XXXIII.

Bas de corps : sexe masculin, profil gauche, debout ; bande de cuir cloutée, jupe à un rang de mèches.

- Remarques : traces de coloration noire (bitume ?) ; datation supposée dans Dolce, R., 1978 (a) : époque d'Ur I.

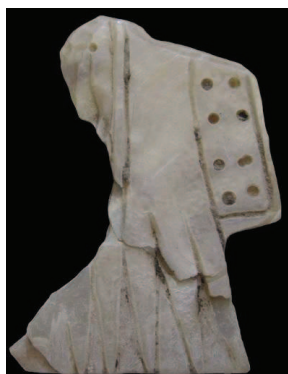
**370** - Vêtement de soldat (?) (M. 439) :

Lieu de découverte : temple d'Ishtar, espace 20 (LS ?), phase Ishtar Récent ;
 Matériau : coquille nacrée (fragment) ; Ht. : 48 mm ; l. : 12 mm ;
 1^{re} campagne - Hiver 1933-34 ; musée du Louvre, panneau de l'Étendard AO 19820 ;

Bibliographie : Parrot, A., 1956, pl. LVI ; Dolce, R., 1978 (a), vol. II, p. 135-M341, tav. XXXIV.

Bas de corps : profil gauche, debout ; jupe à mèches.

- Remarques : évidement circulaire pour une roue de char ; datation supposée dans Dolce, R., 1978 (a) : époque d'Ur I.



b – Temple de Ninni-Zaza

371 - Vêtement de soldat (M. 2530) :

Lieu de découverte : temple de Ninni-Zaza, salle 13 (LTS) ;

Matériau : coquille nacrée (fragment) ; Ht. : 22 mm ; l. : 20 mm ; ép. : 2 mm ;
8^e campagne - Automne 1952 ; musée de Der-ez-Zor ;

Bibliographie : Parrot, A., 1967 (b), p. 258, pl. LXIX ; Dolce, R., 1978 (a), vol. II, p. 128-M252.

Bas de corps : sexe masculin ; peau à mèches, jupe à un rang de mèches.

- Remarque : traces de coloration noire (bitume ?) ; datation supposée dans Dolce, R., 1978 (a) : époque de Meskalamdug.



372 - Vêtement de soldat (M. 2506) :

Lieu de découverte : temple de Ninni-Zaza, salle 13 (LTS) ;

Matériau : coquille nacrée (fragment) ; Ht. : 52 mm ; l. : 37-42 mm ; ép. : 6 mm ;
8^e campagne - Automne 1952 ; musée de Der-ez-Zor ;

Bibliographie : Parrot, A., 1967 (b), p. 257, pl. LXIX ; Dolce, R., 1978 (a), vol. II, p. 127-M248.

Bas de corps : sexe masculin ; peau à mèches, jupe à un rang de mèches.

- Remarques : traces de coloration noire (bitume ?) ; datation supposée dans Dolce, R., 1978 (a) : époque de Meskalamdug.



373 - Soldat (M. 2641) :

Lieu de découverte : temple de Ninni-Zaza, salle 12 (LS) ;
 Matériau : coquille nacrée (fragment) ; Ht. : 14 mm ; l. : 16 mm ; ép. : 4 mm ;
 8^e campagne - Automne 1952 ; musée de Der-ez-Zor ;

Bibliographie : Parrot, A., 1967 (b), p. 214-16, pl. LXIII ; Dolce, R., 1978 (a), vol. II, p. 101-M69.

Tête : sexe masculin, profil droit ; tête couverte, barbe longue, casque simple.

- Remarque : datation supposée dans Dolce, R., 1978 (a) : époque de Meskalamdug.

**374 - Soldat (M. 2640) :**

Lieu de découverte : temple de Ninni-Zaza, salle 12 (LS) ;
 Matériau : coquille nacrée (fragment) ; Ht. : 31 mm ; l. : 36 mm ;
 8^e campagne - Automne 1952 ; musée inconnu ;

Bibliographie : Parrot, A., 1953 (a), pl. 66 ; Parrot, A., 1967 (b), p. 212, fig. 254, pl. LXIII ; Dolce, R., 1978 (a), vol. II, p. 101-M67.

Buste : sexe masculin, profil gauche, bras droit baissé, bras gauche replié sur torse ; imberbe ; torse nu, ceinture sans nœud ; manche/bâton dans la main droite, javeline dans la main gauche.

- Remarques : A. Parrot l'associe par erreur à la tête **375** : la tête est barbue, pas le haut du buste ; photographie n° 4959, fonds de la mission archéologique française de Mari ; datation supposée dans Dolce, R., 1978 (a) : époque de Meskalamdug.

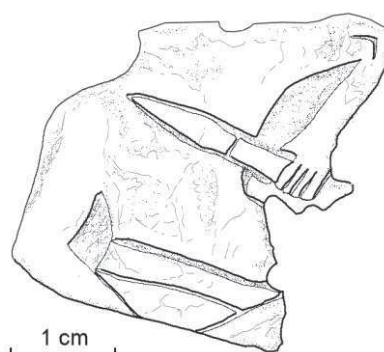

375 - Soldat (M. 2640) :

Lieu de découverte : temple de Ninni-Zaza, salle 12 (LS) ;
 Matériau : coquille nacrée (fragment) ; Ht. : 17 mm ; l. : 20 mm ;
 8^e campagne - Automne 1952 ; musée de Der-ez-Zor ;

Bibliographie : Parrot, A., 1953 (a), pl. 66 ; Parrot, A., 1967 (b), p. 212, fig. 254, pl. LXIII ; Dolce, R., 1978 (a), vol. II, p. 101-M67.

Tête : sexe masculin, profil gauche ; tête couverte, barbe longue, casque simple.

- Remarques : A. Parrot l'associe par erreur au buste **374** : la tête est barbue, pas le haut du buste ; datation supposée dans Dolce, R., 1978 (a) : époque de Meskalamdug.

**376 - Soldat (M. 2639) :**

Lieu de découverte : temple de Ninni-Zaza, salle 12 (LS) ;
 Matériau : coquille nacrée (fragment) ; Ht. : 28 mm ; l. : 17-20 mm ; ép. : 2 mm ;
 8^e campagne - Automne 1952 ; musée de Der-ez-Zor ;

Bibliographie : Parrot, A., 1953 (a), pl. 66 ; Parrot, A., 1967 (b), p. 214, pl. LXIII ; Dolce, R., 1978 (a), vol. II, p. 102-M76.

Tête et buste : sexe masculin, profil gauche ; tête couverte, barbe longue, casque simple ; peau à mèches.

- Remarque : datation supposée dans Dolce, R., 1978 (a) : époque de Meskalamdug.



377 - Soldat (M. 2638) :

Lieu de découverte : temple de Ninni-Zaza, salle 12 (LS) ;
 Matériau : coquille nacrée (fragment) ; Ht. : 36 mm ; l. : 26 mm ;
 8^e campagne - Automne 1952 ; musée de Der-ez-Zor ;

Bibliographie : Parrot, A., 1953 (a), pl. 66 ; Parrot, A., 1967 (b), p. 212, fig. 253, pl. LXIII ; Dolce, R., 1978 (a), vol. II, p. 101-M65, tav. XXX.

Tête et buste : sexe masculin, profil gauche ; tête couverte, barbe longue, casque simple ; manche/bâton et tissu frangé dans la main gauche et sur l'épaule gauche.

- Remarques : A. Parrot interprète l'arme sur l'épaule comme étant une herminette ; datation supposée dans Dolce, R., 1978 (a) : époque de Meskalamdug.



378 - Soldat (M. 2637) :

Lieu de découverte : temple de Ninni-Zaza, salle 12 (LS) ;
 Matériau : coquille nacrée (fragment) ; Ht. : 43 mm ; l. : 25 mm ; ép. : 4 mm ;
 8^e campagne - Automne 1952 ; musée de Der-ez-Zor ;

Bibliographie : Parrot, A., 1953 (a), pl. 66 ; Parrot, A., 1967 (b), p. 212, pl. LXIII ; Dolce, R., 1978 (a), vol. II, p. 101-M66, tav. XXX.

Tête et buste : sexe masculin, profil gauche, bras gauche baissé ; tête couverte, barbe longue, casque simple ; peau à mèches.

- Remarque : datation supposée dans Dolce, R., 1978 (a) : époque de Meskalamdug.



Détail de l'attache du vêtement



379 - Soldat (M. 2427) :

Lieu de découverte : temple de Ninni-Zaza, salle 13 (LTS) ;
 Matériau : coquille nacrée (fragment) ; Ht. : 33 mm ; l. : 27 mm ; ép. : 2-4 mm ;
 8^e campagne - Automne 1952 ; musée de Der-ez-Zor ;

Bibliographie : Parrot, A., 1967 (b), p. 215, fig. 255-256 ; Dolce, R., 1978 (a), vol. II, p. 102-M77.

Bas de corps : sexe masculin, profil gauche, debout ; peau à mèches, ceinture à nœud ; manche/bâton dans la main gauche.

- Remarque : datation supposée dans Dolce, R., 1978 (a) : époque de Meskalamdug.

**380 - Soldat (M. 2324-2402) :**

Lieu de découverte : temple de Ninni-Zaza, salle 13 (LTS) ;
 Matériau : coquille nacrée (fragment) ; Ht. : 46 mm ; l. : 47 mm ;
 8^e campagne - Automne 1952 ; musée de Damas, panneau 1916 ;

Bibliographie : Parrot, A., 1953 (a), pl. 66 ; Parrot, A., 1967 (b), p. 210, fig. 252, pl. LXIII ; Dolce, R., 1978 (a), vol. II, p. 100-M59, tav. XXXIV.

Tête et buste : sexe masculin, profil gauche, debout, bras droit tendu devant, bras gauche baissé ; tête couverte, barbe longue, casque pointu ; peau à mèches, ceinture à nœud, jupe à un rang de mèches ; manche/bâton dans les mains.

- Remarques : photographies n° 4958 et 4959, fonds de la mission archéologique française de Mari ; datation supposée dans Dolce, R., 1978 (a) : époque de Meskalamdug.

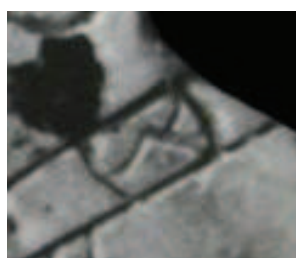

Détail de l'attache du vêtement



381 - Vêtement de soldat (M. 2358) :

Lieu de découverte : temple de Ninni-Zaza, salle 13 (LTS) ;
 Matériau : coquille nacrée (fragment) ; Ht. : 32 mm ; l. : 27 mm ; ép. : 3 mm ;
 8^e campagne - Automne 1952 ; musée de Der-ez-Zor ;

Bibliographie : Parrot, A., 1967 (b), p. 257, fig. 282, pl. LXIX ; Dolce, R., 1978 (a).

Bas de corps : sexe masculin, debout ; peau à mèches, jupe à un rang de mèches.

- Remarque : datation supposée dans Dolce, R., 1978 (a) : époque de Meskalamdug.

**382** - Soldat (M. 2361) :

Lieu de découverte : temple de Ninni-Zaza, salle 13 (LTS) ;
 Matériau : coquille nacrée (fragment) ; Ht. : 24 mm ; l. : 29 mm ; ép. : 3 mm ;
 8^e campagne - Automne 1952 ; musée de Der-ez-Zor ;

Buste : sexe masculin, profil gauche, bras droit plié devant ; peau à mèches.

- Remarque : gravée des deux côtés : voir la pièce 47.

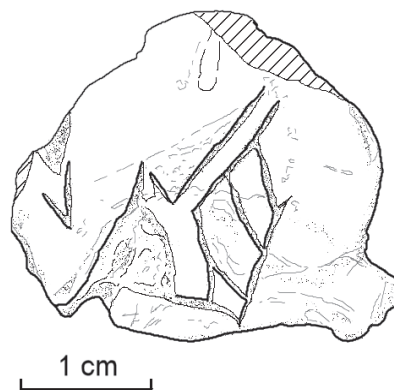

383 - Soldat (M. 2372) :

Lieu de découverte : temple de Ninni-Zaza, salle 13 (LTS) ;
 Matériau : coquille nacrée (fragment) ; Ht. : 20 mm ; l. : 16-22 mm ; ép. : 4 mm ;
 8^e campagne - Automne 1952 ; musée de Der-ez-Zor ;

Bibliographie : Parrot, A., 1953 (a), pl. 66 ; Parrot, A., 1967 (b), p. 210, fig. 252, pl. LXIII ; Dolce, R., 1978 (a), vol. II, p. 99-M58.

Tête : sexe masculin, profil gauche ; tête couverte, barbe longue, casque simple.

- Remarques : délitée ; localisation erronée dans Dolce, R., 1978 (a) ; datation supposée dans Dolce, R., 1978 (a) : époque de Meskalamdug.

**384 - Soldat tirant une corde (M. 2635) :**

Lieu de découverte : temple de Ninni-Zaza, salle 12 (LS) ;
 Matériau : coquille nacrée (fragment) ; Ht. : 48 mm ; l. : 28 mm ;
 8^e campagne - Automne 1952 ; musée de Damas, panneau 1919 ;

Bibliographie : Parrot, A., 1953 (a), pl. 66 ; Parrot, A., 1967 (b), p. 212, fig. 253, pl. LXIII ; Dolce, R., 1978 (a), vol. II, p. 100-M64, tav. XXX.

Tête et buste : sexe masculin, profil gauche, bras droit plié devant, bras gauche baissé ; tête couverte, barbe longue, casque simple ; corde dans les mains.

- Remarques : a été soumise au feu ; photographie n° 4959, fonds de la mission archéologique française de Mari ; datation supposée dans Dolce, R., 1978 (a) : époque de Meskalamdug.



385 - Soldat (M. 2633) :

Lieu de découverte : temple de Ninni-Zaza, salle 12 (LS) ;
 Matériau : coquille nacrée (fragment) ; Ht. : 55 mm ; l. : 30 mm ;
 8^e campagne - Automne 1952 ; musée de Damas, panneau 1923 ;

Bibliographie : Parrot, A., 1953 (a), pl. 66 ; Parrot, A., 1967 (b), p. 211, fig. 253, pl. LXIII ; Dolce, R., 1978 (a), vol. II, p. 100-M62, tav. XXX.

Tête et buste : sexe masculin, profil gauche, debout, bras droit replié sur torse, bras gauche derrière ; tête couverte, barbe longue, casque à jugulaire ; peau à mèches, ceinture à nœud ; manche/bâton dans la main droite.

- Remarques : a été soumise au feu ; photographie n° 5182, fonds de la mission archéologique française de Mari ; datation supposée dans Dolce, R., 1978 (a) : époque de Meskalamdug.

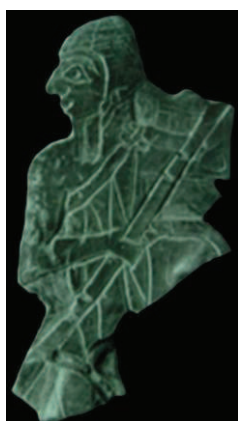
**386 - Soldat (M. 2510-2612) :**

Lieu de découverte : temple de Ninni-Zaza, salle 13 (LTS) ;
 Matériau : coquille nacrée (fragment) ; Ht. : 60 mm ; l. : 37 mm ; ép. : 2 mm ;
 8^e campagne - Automne 1952 ; musée de Der-ez-Zor ;

Bibliographie : Parrot, A., 1967 (b), pp. 217, 257, fig. 255-256, pl. LXIX ; Dolce, R., 1978 (a), vol. II, p. 127-M249, p. 103-M82.

Sexe masculin, profil gauche, debout, bras droit replié sur torse ; barbe longue ; peau à mèches, ceinture à nœud, jupe à un rang de mèches ; manche/bâton dans la main gauche.

- Remarques : traces de coloration noire (bitume ?) ; pièces assemblées lors de notre travail en musée ; partie supérieure très abîmée aujourd'hui, photographie n° 4949, fonds de la mission archéologique française de Mari ; datation supposée dans Dolce, R., 1978 (a) : époque de Meskalamdug.



Détail de l'attache du vêtement



387 - Soldat (M. 2502) :

Lieu de découverte : temple de Ninni-Zaza, salle 13 (LTS) ;
 Matériau : coquille nacré (fragment) ; Ht. : 50 mm ; l. : 38 mm ; ép. : 3-5 mm ;
 8^e campagne - Automne 1952 ; musée de Der-ez-Zor ;

Bibliographie : Parrot, A., 1967 (b), p. 216, pl. LXIII ; Dolce, R., 1978 (a), vol. II, p. 103-M80, tav. XXX.

Buste et bas de corps : sexe masculin, profil gauche, debout, bras droit replié sur torse ; peau à mèches, ceinture à nœud, jupe à un rang de mèches ; manche/bâton dans la main droite.

- Remarques : a été soumise au feu ; datation supposée dans Dolce, R., 1978 (a) : époque de Meskalamdug.

**388 - Soldat (M. 2406) :**

Lieu de découverte : temple de Ninni-Zaza, salle 13 (LTS) ;
 Matériau : coquille nacré (fragment) ; Ht. : 30 mm ; l. : 22 mm ;
 8^e campagne - Automne 1952 ; musée de Damas, panneau 1916 ;

Bibliographie : Parrot, A., 1953 (a), pl. 66 ; Parrot, A., 1967 (b), p. 214, fig. 254, pl. LXIII ; Dolce, R., 1978 (a), vol. II, p. 101-M71.

Tête : sexe masculin, profil gauche ; tête couverte, barbe longue, casque pointu.

- Remarques : photographie n° 5181, fonds de la mission archéologique française de Mari ; datation supposée dans Dolce, R., 1978 (a) : époque de Meskalamdug.



389 - Soldat (M. 2423) :

Lieu de découverte : temple de Ninni-Zaza, salle 13 (LTS) ;
 Matériau : coquille nacrée (fragment) ; Ht. : 40 mm ; l. : 32 mm ;
 8^e campagne - Automne 1952 ; musée de Damas, panneau 1919 ;

Bibliographie : Parrot, A., 1953 (a), pl. 66 ; Parrot, A., 1967 (b), p. 211, fig. 253, pl. LXIII ; Dolce, R., 1978 (a), vol. II, p. 100-M60.

Tête et buste : sexe masculin, profil gauche, bras droit plié devant, bras gauche tendu devant ; tête couverte, barbe longue, casque pointu ; peau à mèches, ceinture à nœud.

- Remarques : photographie n° 4959, fonds de la mission archéologique française de Mari ; datation supposée dans Dolce, R., 1978 (a) : époque de Meskalamdug.

**390 - Soldat (M. 2636) :**

Lieu de découverte : temple de Ninni-Zaza, salle 12 (LS) ;
 Matériau : coquille nacrée (fragment) ; Ht. : 39 mm ; l. : 27 mm ; ép. : 5 mm ;
 8^e campagne - Automne 1952 ; musée de Damas, n° d'inv. 2102 ;

Bibliographie : Parrot, A., 1967 (b), p. 210, fig. 252, pl. LXIII ; Dolce, R., 1978 (a), vol. II, p. 99-M57, tav. XXX.

Tête et buste : sexe masculin, profil droit, bras droit baissé ; tête couverte, barbe longue, casque simple ; peau à mèches ; manche/bâton dans la main droite.

- Remarque : datation supposée dans Dolce, R., 1978 (a) : époque de Meskalamdug.



391 - Soldat (M. 2493) :

Lieu de découverte : temple de Ninni-Zaza, salle 13 (LTS) ;
 Matériau : coquille nacrée (fragment) ; Ht. : 40 mm ; l. : 32 mm ;
 8^e campagne - Automne 1952 ; musée de Damas, panneau 1901 ;

Bibliographie : Parrot, A., 1967 (b), p. 209, fig. 252, pl. LXIII ; Dolce, R., 1978 (a), vol. II, p. 99-M55.

Tête et buste : sexe masculin, profil droit, bras droit et gauche pliés devant ; tête couverte, barbe longue, casque à jugulaire ; torse nu ; manche/bâton dans la main gauche et sur l'épaule gauche.

- Remarques : photographie n° 4949, fonds de la mission archéologique française de Mari ; datation supposée dans Dolce, R., 1978 (a) : époque de Meskalamdug.

**392 - Soldat (M. 2494) :**

Lieu de découverte : temple de Ninni-Zaza, salle 13 (LTS) ;
 Matériau : coquille nacrée (fragment) ; Ht. : 23 mm ; l. : 25 mm ; ép. : 2 mm ;
 8^e campagne - Automne 1952 ; musée de Der-ez-Zor ;

Bibliographie : Parrot, A., 1967 (b), p. 213, pl. LXIII ; Dolce, R., 1978 (a), vol. II, p. 101-M68.

Tête : sexe masculin, profil droit ; tête couverte, barbe longue, casque à jugulaire.

- Remarques : numéro d'objet erroné dans Dolce, R., 1978 (a) ; traces de coloration noire (bitume ?) ; datation supposée dans Dolce, R., 1978 (a) : époque de Meskalamdug.

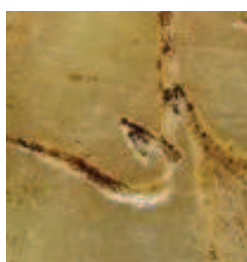

Détail de la jugulaire



393 - Soldat (M. 2495-2503) :

Lieu de découverte : temple de Ninni-Zaza, salle 13 (LTS) ;
 Matériau : coquille nacrée (fragment) ; Ht. : 76 mm ; l. : 35 mm ;
 8^e campagne - Automne 1952 ; musée de Damas, panneau 1917 ;

Bibliographie : Parrot, A., 1967 (b), pp. 209, 216, fig. 252, 256, pl. LXIII ; Dolce, R., 1978 (a), vol. II, p. 99-M56, p. 103-M81 ; Aruz, J. (dir.), 2003, p. 159, n^o cat. 100.

Sexe masculin, profil droit, debout, pieds l'un derrière l'autre, bras droit baissé ; tête couverte, barbe longue, casque simple ; peau à mèches, ceinture à nœud, jupe à un rang de languettes ; manche/bâton dans la main droite.

- Remarques : photographies n^o 5187 et 5189, fonds de la mission archéologique française de Mari ; datation supposée dans Dolce, R., 1978 (a) : époque de Meskalamdug.

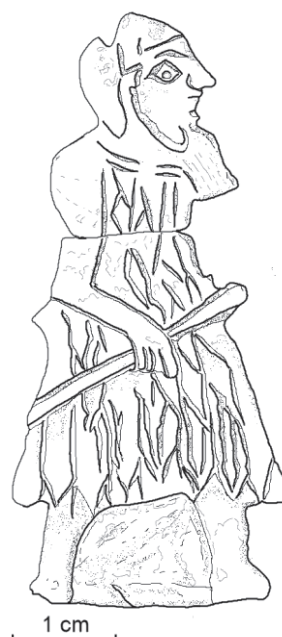
**394 - Soldat (M. 2642) :**

Lieu de découverte : temple de Ninni-Zaza, salle 12 (LS) ;
 Matériau : coquille nacrée (fragment) ; Ht. : 14 mm ; l. : 17 mm ; ép. : 2 mm ;
 8^e campagne - Automne 1952 ; musée de Der-ez-Zor ;

Bibliographie : Parrot, A., 1967 (b), p. 214, pl. LXIII ; Dolce, R., 1978 (a), vol. II, p. 101-M70.

Tête : sexe masculin, profil droit ; tête couverte, barbe longue, casque simple.

- Remarque : datation supposée dans Dolce, R., 1978 (a) : époque de Meskalamdug.



395 - Soldat (M. 2500) :

Lieu de découverte : temple de Ninni-Zaza, salle 13 (LTS) ;
 Matériau : coquille nacrée (fragment) ; Ht. : 19 mm ; l. : 19 mm ; ép. : 3 mm ;
 8^e campagne - Automne 1952 ; musée de Der-ez-Zor ;

Bibliographie : Parrot, A., 1953 (a), pl. 66 ; Parrot, A., 1967 (b), p. 214, fig. 254, pl. LXIII ; Dolce, R., 1978 (a), vol. II, p. 102-M73.

Tête : sexe masculin, profil gauche ; tête couverte, barbe longue, casque clouté.

- Remarques : traces de coloration noire (bitume ?) ; localisation erronée dans Dolce, R., 1978 (a) ; datation supposée dans Dolce, R., 1978 (a) : époque de Meskalamdug.

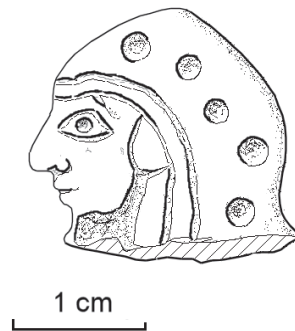
**396 - Soldat (M. 2501) :**

Lieu de découverte : temple de Ninni-Zaza, salle 13 (LTS) ;
 Matériau : coquille nacrée (fragment) ; Ht. : 17 mm ; l. : 12 mm ; ép. : 2 mm ;
 8^e campagne - Automne 1952 ; musée de Der-ez-Zor ;

Bibliographie : Parrot, A., 1953 (a), pl. 66 ; Parrot, A., 1967 (b), p. 214, fig. 255 ; Dolce, R., 1978 (a), vol. II, p. 102-M75.

Tête : sexe masculin, profil gauche ; tête couverte, barbe longue, casque pointu.

- Remarque : datation supposée dans Dolce, R., 1978 (a) : époque de Meskalamdug.

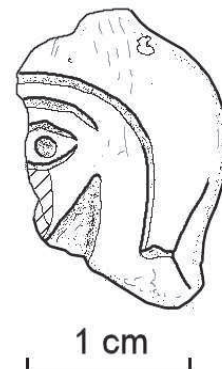

397 - Soldat (M. 2588) :

Lieu de découverte : temple de Ninni-Zaza, salle 12 (LS) ;
 Matériau : coquille nacrée (fragment) ; Ht. : 34 mm ; l. : 33 mm ; ép. : 2 mm ;
 8^e campagne - Automne 1952 ; musée de Der-ez-Zor ;

Bibliographie : Parrot, A., 1953 (a), pl. 66 ; Parrot, A., 1967 (b), p. 211, fig. 253, pl. LXIII ; Dolce, R., 1978 (a), vol. II, p. 100-M61, 1978, tav. XXX.

Tête et buste : sexe masculin, profil gauche, debout, bras droit plié devant, bras gauche tendu devant ; tête couverte, barbe longue, casque simple ; peau à mèches ; manche/bâton dans les mains.

- Remarques : traces de coloration noire (bitume ?) ; datation supposée dans Dolce, R., 1978 (a) : époque de Meskalamdug.

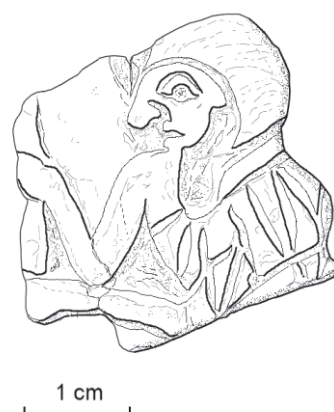
**398 - Soldat (M. 2673) :**

Lieu de découverte : Temple de Ninni-Zaza, salle 12 (LS) ;
 Matériau : coquille nacrée (fragment) ; Ht. : 29 mm ; l. : 30 mm ; ép. : 3 mm ;
 8^e campagne - Automne 1952 ; musée de Der-ez-Zor ;

Bibliographie : Parrot, A., 1967 (b), p. 216, fig. 255 ; Dolce, R., 1978 (a), vol. II, p. 103-M79.

Buste et tête : sexe masculin, profil gauche ; barbe longue ; peau à mèches.

- Remarque : datation supposée dans Dolce, R., 1978 (a) : époque de Meskalamdug.

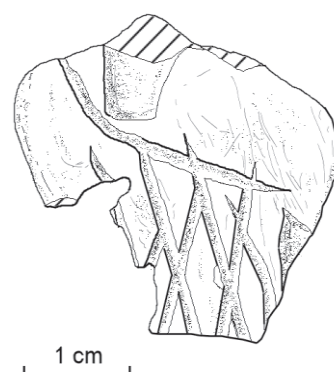

399 - Soldat (M. 2508) :

Lieu de découverte : temple de Ninni-Zaza, salle 13 (LTS) ;
 Matériau : coquille nacrée (fragment) ; Ht. : 36 mm ; l. : 24 mm ;
 8^e campagne - Automne 1952 ; musée de Damas, panneau 1923 ;

Bibliographie : Parrot, A., 1967 (b), p. 244, fig. 275, pl. LXVII ; Dolce, R., 1978 (a), vol. II, p. 119-M187.

Bas de corps : sexe masculin, profil droit, debout, pieds l'un derrière l'autre ; peau à mèches, jupe à un rang de mèches.

- Remarques : photographie n° 5182, fonds de la mission archéologique française de Mari ; datation supposée dans Dolce, R., 1978 (a) : époque de Meskalamdug.

**400** - Soldat (M. 2379) :

Lieu de découverte : temple de Ninni-Zaza, salle 13 (LTS) ;
 Matériau : coquille nacrée (fragment) ; Ht. : 37 mm ; l. : 17 mm ; ép. : 3 mm ;
 8^e campagne - Automne 1952 ; musée de Der-ez-Zor ;

Bibliographie : Parrot, A., 1967 (b), p. 215, fig. 254-255 ; Dolce, R., 1978 (a), vol. II, p. 102-M74.

Buste et bas de corps : sexe masculin, profil gauche, debout, pieds l'un derrière l'autre, bras gauche baissé ; peau à mèches, jupe à un rang de mèches ; manche/bâton dans la main gauche.

- Remarque : datation supposée dans Dolce, R., 1978 (a) : époque de Meskalamdug.



401 - Soldat (M. 2663) :

Lieu de découverte : temple de Ninni-Zaza, salle 12 (LS) ;
 Matériau : coquille nacrée (fragment) ; Ht. : 8-17 mm ; l. : 24 mm ; ép. : 2 mm ;
 8^e campagne - Automne 1952 ; musée de Der-ez-Zor ;

Bibliographie : Parrot, A., 1967 (b), p. 215, fig. 255 ; Dolce, R., 1978 (a), vol. II, p. 102-M78.

Buste : sexe masculin, profil gauche, bras gauche plié devant ; peau à mèches ; manche/bâton dans la main gauche et sur l'épaule gauche.

- Remarque : datation supposée dans Dolce, R., 1978 (a) : époque de Meskalamdug.

**402 - Vêtement de soldat (M. 2690) :**

Lieu de découverte : temple de Ninni-Zaza, salle 12 (LS) ;
 Matériau : coquille nacrée (fragment) ; Ht. : 22 mm ; l. : 19 mm ; ép. : 3-4 mm ;
 8^e campagne - Automne 1952 ; musée de Der-ez-Zor ;

Bibliographie : Parrot, A., 1967 (b), p. 259, pl. LXIX ; Dolce, R., 1978 (a), vol. II, p. 128-M255.

Vêtement : sexe masculin ; bande de cuir cloutée ; manche/bâton.

- Remarque : datation supposée dans Dolce, R., 1978 (a) : époque de Meskalamdug.



403 - Soldat (M. 2676) ;

Lieu de découverte : temple de Ninni-Zaza, salle 12 (LS) ;
 Matériau : coquille nacrée (fragment) ; Ht. : 19 mm ; l. : 20 mm ; ép. : 3 mm ;
 8^e campagne - Automne 1952 ; musée de Der-ez-Zor ;

Bibliographie : Parrot, A., 1967 (b), p. 248, pl. LXVI ; Dolce, R., 1978 (a), vol. II, p. 122-M211.

Buste : sexe masculin, profil gauche, bras droit plié devant ; bande de cuir cloutée ; manche/bâton dans la main droite.

- Remarques : traces de coloration noire (bitume ?) ; datation supposée dans Dolce, R., 1978 (a) : époque de Meskalamdug.

**404 - Vêtement de soldat (M. 2511) :**

Lieu de découverte : temple de Ninni-Zaza, salle 13 (LTS) ;
 Matériau : coquille nacrée (fragment) ; Ht. : 26 mm ; l. : 30 mm ; ép. : 4 mm ;
 8^e campagne - Automne 1952 ; musée de Der-ez-Zor ;

Bibliographie : Parrot, A., 1967 (b), p. 257, pl. LXIX ; Dolce, R., 1978 (a), vol. II, p. 127-M250.

Bas de corps : sexe masculin, profil droit, debout ; peau à mèches, ceinture à nœud, jupe à un rang de mèches.

- Remarques : traces de coloration noire (bitume ?) ; datation supposée dans Dolce, R., 1978 (a) : époque de Meskalamdug.



405 - Soldat (M. 2665) :

Lieu de découverte : Temple de Ninni-Zaza, salle 12 (LS) ;
 Matériau : coquille nacrée (fragment) ; Ht. : 32 mm ; l. : 30 mm ; ép. : 1 mm ;
 8^e campagne - Automne 1952 ; musée de Der-ez-Zor ;

Bibliographie : Parrot, A., 1967 (b), p. 258, pl. LXIX ; Dolce, R., 1978 (a), vol. II, p. 128-M253.

Bas de corps : sexe masculin, profil droit, debout, bras droit baissé ; peau à mèches, ceinture à nœud, jupe à un rang de languettes ; manche/bâton dans la main droite.

- Remarque : datation supposée dans Dolce, R., 1978 (a) : époque de Meskalamdug.

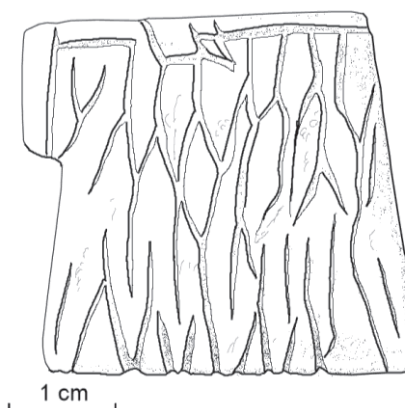
**406 - Vêtement de soldat (M. 2652) :**

Lieu de découverte : temple de Ninni-Zaza, salle 12 (LS) ;
 Matériau : coquille nacrée (fragment) ; Ht. : 45 mm ; l. : 33 mm ; ép. : 4 mm ;
 8^e campagne - Automne 1952 ; musée de Der-ez-Zor ;

Bibliographie : Parrot, A., 1967 (b), p. 258, fig. 282, pl. LXIX ; Dolce, R., 1978 (a), vol. II, p. 127-M246.

Bas de corps : sexe masculin, profil gauche, debout ; peau à mèches, jupe à un rang de mèches.

- Remarques : incisions de tailles différentes ; datation supposée dans Dolce, R., 1978 (a) : époque de Meskalamdug.



c – Temple d’Ishtar

407 - Soldat tenant un objet indéterminé (M. 2759) :

Lieu de découverte : Temple d’Ishtar, salle 5 (LTS) ;
Matériau : coquille nacrée (fragment) ; Ht. : 65 mm ; l. : 43 mm ;
9^e campagne - Automne 1953 ; musée de Damas, panneau 1901 ;

Bibliographie : Parrot, A., 1967 (b), p. 213, fig. 254, pl. LXIII ; Dolce, R., 1978 (a), vol. II, p. 130-M292, tav. XXXIV.

Sexe masculin, profil gauche, debout, pieds l’un derrière l’autre, bras droit plié devant, bras gauche baissé ; tête couverte, barbe longue, casque simple ; peau à mèches, ceinture à nœud, jupe à un rang de mèches.

- Remarques : photographie n° 6433, fonds de la mission archéologique française de Mari ; datation supposée dans Dolce, R., 1978 (a) : époque de Meskalamdug.



Détail de l’objet indéterminé tenu dans les mains



408 - Vêtement de soldat (M. 2909) :

Lieu de découverte : temple d’Ishtar, extérieur ;
Matériau : coquille nacrée (fragment) ; Ht. : 36 mm ; l. : 19 mm ; ép. : 2-5 mm ;
9^e campagne - Automne 1953 ; musée de Der-ez-Zor ;

Bibliographie : Parrot, A., 1967 (b), p. 258, pl. LXIX ; Dolce, R., 1978 (a), vol. II, p. 130-M294.

Bas de corps : sexe masculin, profil droit, debout ; peau à mèches, ceinture à nœud, jupe à un rang de mèches ; manche/bâton.

- Remarque : datation supposée dans Dolce, R., 1978 (a) : époque de Meskalamdug.



d – Temple du Seigneur du Pays

409 - Soldat (IX E 48 SE 26) :

Lieu de découverte : temple du Seigneur du Pays, LTS, niveau II ;
Matériau : coquille nacrée (fragment) ; Ht. : 30 mm ; l. : 29 mm ; ép. : 4 mm ;
47^e campagne - Automne 2010 ; musée de Der-ez-Zor, n° d'inv. TH 10-16 ;

Buste : sexe masculin, profil gauche, bras droit plié devant, bras gauche tendu devant ; peau à mèches ; manche/bâton dans les mains.

- Remarque : traces de coloration noire (bitume ?).



410 - Soldat (M. 2735) :

Lieu de découverte : temple du Seigneur du Pays, phase des temples Anonymes ;
Matériau : inconnu (fragment) ; Ht. : 48 mm ; l. : 29 mm ;
9^e campagne - Automne 1953 ; musée inconnu ;

Bibliographie : Parrot, A., 1954, pp. 153-154.

Tête et buste : sexe masculin, profil gauche, bras gauche plié devant ; tête couverte, imberbe, casque à jugulaire ; bande de cuir cloutée ; manche/bâton dans la main gauche et sur l'épaule gauche.

- Remarques : retrouvée dans un mur ; photographie n° 6356, fonds de la mission archéologique française de Mari.



Détail de la jugulaire

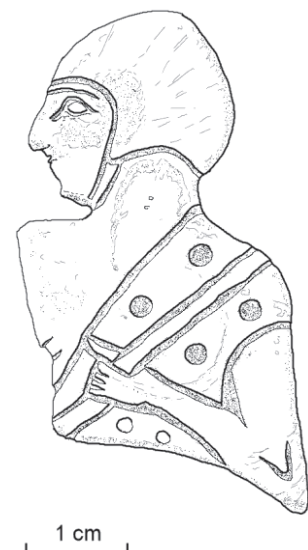

411 - Vêtement de soldat (IX E 48 SE 26) :

Lieu de découverte : temple du Seigneur du Pays, LTS, niveau II ;
 Matériau : coquille nacrée (fragment) ; Ht. : 34 mm ; l. : 28 mm ; ép. : 4 mm ;
 47° campagne - Automne 2010 ; musée de Der-ez-Zor, n° d'inv. TH 10-16 ;

Bas de corps : sexe masculin, profil droit, debout ; bande de cuir cloutée, ceinture à nœud, jupe à un rang de mèches.

- Remarque : traces de coloration noire (bitume ?).



e – « Palais » Ville II

412 - Soldat (M. 4785) :

Lieu de découverte : « palais » Ville II, accès entre les salles 49 et 52, niveau P-0 ou P-1 ;
 Matériau : coquille nacrée (entier) ; Ht. : 87 mm ; l. : 68 mm ; ép. : 2 mm ;
 17° campagne - Automne 1968 ; musée d'Alep, panneau 1968 ;

Bibliographie : Parrot, A., 1969, pp. 202-206, fig. 13, pl. XV-1 ; Dolce, R., 1978 (a), vol. II, p. 149-150-M448, tav. XXXVI ; Fortin, M., 1999, p. 102, n° cat. 37.

Sexe masculin, profil droit, debout, pieds l'un derrière l'autre, bras droit et gauche pliés devant ; tête couverte, barbe longue, casque simple ; bande de cuir cloutée, ceinture à nœud, jupe à un rang de mèches ; javeline et tissu frangé dans la main droite et sur l'épaule droite.

- Remarques : éléments de pierre conservés ; traces de coloration noire (bitume ?) ; datation supposée dans Dolce, R., 1978 (a) : époque d'Ur I.



Détail du tissu frangé



413 - Soldat (M. 4814) :

Lieu de découverte : « palais » Ville II, salle 52, niveau P-1 ;
 Matériau : coquille nacrée (entier) ; Ht. : 76 mm ; l. : 56 mm ;
 17^e campagne - Automne 1968 ; musée d'Alep, panneau 5113 ;

Bibliographie : Parrot, A., 1969, p. 205, fig. 13 ; Dolce, R., 1978 (a), vol. II, pp. 149-150-M445, tav. XXXVI ;
 Fortin, M., 1999, p. 102, n^o cat. 37.

Sexe masculin, profil droit, debout, pieds l'un derrière l'autre, bras droit et gauche pliés devant ; tête couverte, barbe longue, casque simple ; bande de cuir cloutée, ceinture à nœud, jupe à un rang de mèches ; javeline et tissu frangé dans la main droite et sur l'épaule droite.

- Remarques : éléments de pierre conservés ; traces de coloration noire (bitume ?) ; datation supposée dans Dolce, R., 1978 (a) : époque d'Ur I.



Détail du fer de javeline



414 - Soldat (M. 4813) :

Lieu de découverte : « palais » Ville II, salle 52, niveau P-1 ;
 Matériau : coquille nacrée (fragment) ; Ht. : 74 mm ; l. : 36 mm ;
 17^e campagne - Automne 1968 ; musée inconnu ;

Bibliographie : Parrot, A., 1969, pp. 202-206, pl. XVI ; Dolce, R., 1978 (a), vol. II, p. 150-M452, tav. XXXIII.

Sexe masculin, profil droit, debout, pieds l'un derrière l'autre, bras droit plié devant ; tête couverte, barbe longue, casque simple ; bande de cuir cloutée, ceinture à nœud, jupe à un rang de mèches ; javeline dans la main droite et sur l'épaule droite.

- Remarques : photographie issue du fonds de la mission archéologique française de Mari ; datation supposée dans Dolce, R., 1978 (a) : époque d'Ur I.

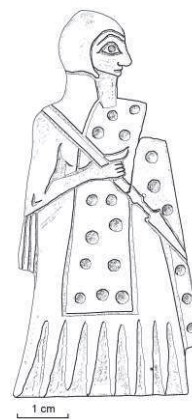

415 - Soldat (M. 4792) :

Lieu de découverte : « palais » Ville II, salle 52, niveau P-1 ;
 Matériau : coquille nacrée (fragment) ; Ht. : 33 mm ; l. : 29 mm ;
 17^e campagne - Automne 1968 ; musée inconnu ;

Bibliographie : Parrot, A., 1969, pp. 202-206, pl. XVI-1.

Tête et buste : sexe masculin, profil droit, bras droit plié devant ; tête couverte, casque à jugulaire ; bande de cuir cloutée ; manche/bâton dans la main droite sur l'épaule droite.

- Remarque : photographie n° 14299, fonds de la mission archéologique française de Mari.

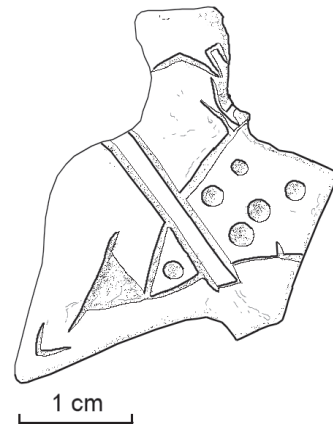

Détail de la jugulaire

**416 - Soldat (M. 4845) :**

Lieu de découverte : « palais » Ville II, salle 54, niveau P-1 ;
 Matériau : coquille nacrée (fragment) ; Ht. : 49 mm ; l. : 44 mm ;
 17^e campagne - Automne 1968 ; musée inconnu ;

Bas de corps : sexe masculin, profil droit, debout, pieds l'un derrière l'autre ; bande de cuir cloutée, ceinture à nœud, jupe à un rang de mèches ; javeline.

- Remarque : photographie n° 14376, fonds de la mission archéologique française de Mari.

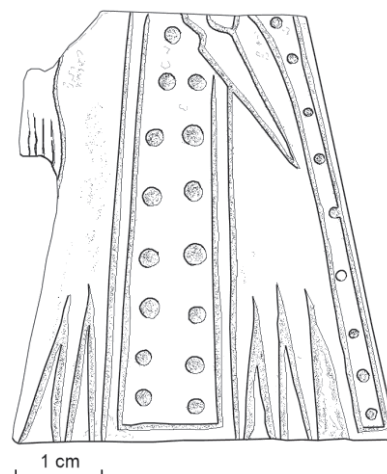

417 - Soldat (M. 5083) :

Lieu de découverte : « palais » Ville II, salle 17, niveau P-2 ;
 Matériau : coquille (fragment) ; Ht. : 44 mm ; l. : 34 mm ;
 20^e campagne - Printemps 1972 ; musée inconnu ;

Bibliographie : Parrot, A., 1972, p. 298, pl. XVI-3 ; Dolce, R., 1978 (a), vol. II, p. 154-M482, tav. XXXIX.

Buste : sexe masculin, profil droit, bras droit baissé ; bande de cuir cloutée ; manche/bâton dans la main droite.

- Remarques : photographie n° 16158, fonds de la mission archéologique française de Mari ; datation supposée dans Dolce, R., 1978 (a) : époque d'Ur I.

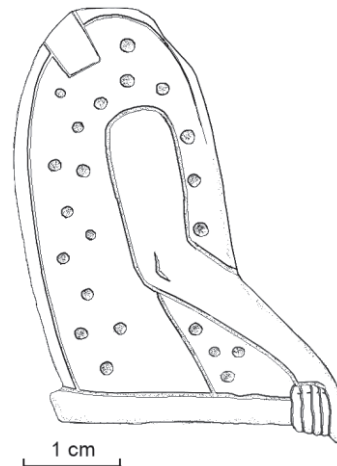

418 - Soldat (M. 4725) :

Lieu de découverte : « palais » Ville II, salle 26 (LS), entre l'autel et le mur est, niveau P-0 ou P-1 ;
 Matériau : coquille non nacrée (fragment) ; Ht. : 46 mm ; l. : 16 mm ; ép. : 5 mm ;
 16^e campagne - Printemps 1966 ; musée de Der-ez-Zor ;

Bibliographie : Parrot, A., 1967 (a), pp. 21-22, pl. IV-3 ; Dolce, R., 1978 (a), vol. II, p. 149-M442, tav. XXXVIII.

Bas de corps : sexe masculin, profil droit, debout, pieds l'un derrière l'autre ; bande de cuir cloutée, pagne à mèches.

- Remarques : retrouvée à 3,60 m sous la surface du tell ; datation supposée dans Dolce, R., 1978 (a) : époque d'Ur I.

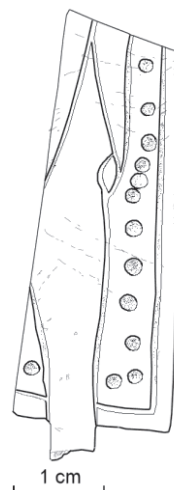

*f – Provenance inconnue***419** - Casque d'un soldat :

Provenance inconnue (temple d'Ishtar ?) ;
 Matériau : coquille nacrée (fragment) ; Ht. : 11 mm ; l. : 15 mm ; ép. : 5 mm ;
 Musée du Louvre, n° d'inv. AO 25748 g ;

Tête : sexe masculin, profil gauche ; tête couverte, casque simple.

- Remarques : non enregistrée par A. Parrot ; traces de coloration noire (bitume ?).

**420** - Vêtement de soldat :

Provenance inconnue (temple d'Ishtar ?) ;
 Matériau : coquille nacrée (fragment) ; Ht. : 20 mm ; l. : 6 mm ; ép. : 3 mm ;
 Musée du Louvre, n° d'inv. AO 25742 m ;

Vêtement : sexe masculin ; bande de cuir cloutée.

- Remarque : non enregistrée par A. Parrot.

**421** - Casque (?) de soldat :

Provenance inconnue (temple d'Ishtar ?) ;
 Matériau : coquille nacrée (fragment) ; Ht. : 10 mm ; l. : 16 mm ; ép. : 4 mm ;
 Musée du Louvre, n° d'inv. AO 25742 n ;

Tête : sexe masculin, profil droit ; tête couverte, casque clouté.

- Remarques : non enregistrée par A. Parrot ; traces de coloration noire (bitume ?).



422 - Soldat :

Provenance inconnue (temple d'Ishtar ?) ;
Matériau : coquille nacrée (fragment) ; Ht. : 19 mm ; l. : 20 mm ; ép. : 4 mm ;
Musée du Louvre, n° d'inv. AO 25742 r ;

Buste : sexe masculin, profil gauche, bras gauche baissé, bande de cuir cloutée ; manche/bâton dans la main gauche.

- Remarques : non enregistrée par A. Parrot ; traces de coloration noire (bitume ?).

**423** - Vêtement de soldat :

Provenance inconnue (temple d'Ishtar ?) ;
Matériau : coquille nacrée (fragment) ; Ht. : 12 mm ; l. : 15 mm ; ép. : 2 mm ;
Musée du Louvre, n° d'inv. AO 25748 e ;

Vêtement : sexe masculin ; bande de cuir cloutée.

- Remarque : non enregistrée par A. Parrot.



PRISONNIERS

*a – Temple d’Ishtar***424 - Prisonnier ligoté :**

Lieu de découverte : temple d’Ishtar ;
 Matériau : coquille (fragment) ; Ht. : 23 mm ; l. : 16 mm ;
 Musée du Louvre, panneau de l’Étendard AO 19820 ;

Bas de corps : sexe masculin, profil gauche, debout ; nu, corde à la taille.

- Remarque : fiche-objet non retrouvée.

**425 - Prisonnier agenouillé (M. 392) :**

Lieu de découverte : temple d’Ishtar, salle 15 (LS), phase Ishtar Récent ;
 Matériau : coquille nacrée (entier) ; Ht. : 65 mm ; l. : 35 mm ;
 1^{re} campagne - Hiver 1933-34 ; musée d’Alep, panneau de l’Étendard ;

Bibliographie : Parrot, A., 1935, pp. 132-137, pl. XXVIII-2 ; Parrot, A., 1956, p. 148, fig. 89 ; Dolce, R., 1978 (a), vol. II, pp.91-M2, tav. VI.

Sexe masculin, profil gauche, agenouillé, jambe droite devant, bras droit et gauche attachés dans le dos ; chauve, imberbe ; nu, corde aux avant-bras.

- Remarques : retrouvée à 80 cm sous la surface du tell ; photographie n° 973, fonds de la mission archéologique française de Mari ; datation supposée dans Dolce, R., 1978 (a) : époque de Mesilim.

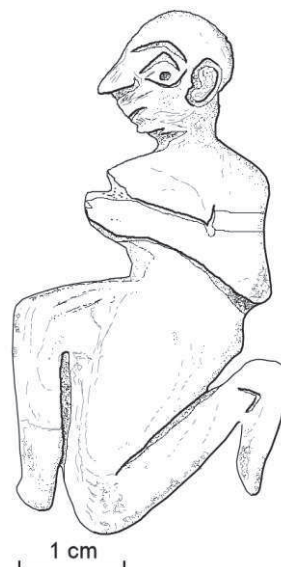
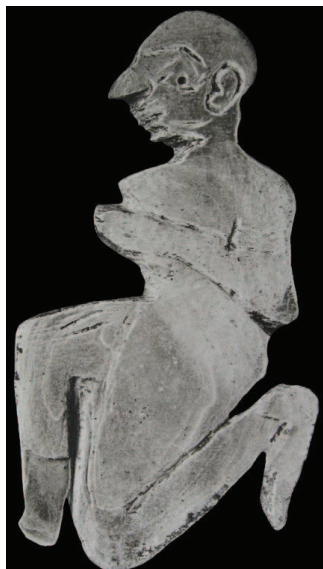

426 - Prisonnier ligoté (M. 159) :

Lieu de découverte : temple d'Ishtar, espace 20 (LS ?), phase Ishtar Récent ;
 Matériau : coquille nacrée (entier) ; Ht. : 111 mm ; l. : 31 mm ;
 1^{re} campagne - Hiver 1933-34 ; musée du Louvre, panneau de l'Étendard AO 19820 ;

Bibliographie : Parrot, A., 1935, pp. 132-137, pl. XXVIII-2 ; Parrot, A., 1953 (a), pl. 70 ; Parrot, A., 1956, p. 145, fig. 86, pl. LVI ; Dolce, R., 1978 (a), vol. II, pp. 134-135-M316-340, tav. XXXVII.

Sexe masculin, profil gauche, debout, jambe droite devant, bras droit et gauche attachés dans le dos ; chauve, imberbe ; nu ; deux cordes aux avant-bras et à la taille.

- Remarques : retrouvée à 1,50 m sous la surface du tell ; datation supposée dans Dolce, R., 1978 (a) : époque d'Ur I.



Détail des cordages

427 - Prisonnier ligoté (M. 462) :

Lieu de découverte : temple d'Ishtar, espace 20 (LS ?), phase Ishtar Récent ;
 Matériau : coquille nacrée (fragment) ; Ht. : 115 mm ; l. : 38 mm ;
 1^{re} campagne - Hiver 1933-34 ; musée d'Alep, panneau de l'Étendard ;

Bibliographie : Parrot, A., 1935, pp. 132-137, pl. XXVIII-2 ; Parrot, A., 1953 (a), pl. 70 ; Parrot, A., 1956, p. 145, fig. 86, pl. LVI ; Dolce, R., 1978 (a), vol. II, pp. 134-135-M316-340, tav. XXXVII.

Sexe masculin, profil gauche, debout, jambe droite devant, bras droit et gauche attachés dans le dos ; chauve, imberbe ; nu ; deux cordes aux avant-bras et à la taille.

- Remarques : photographie n° 973, fonds de la mission archéologique française de Mari ; datation supposée dans Dolce, R., 1978 (a) : époque d'Ur I.



428 - Prisonnier ligoté (M. 460) :

Lieu de découverte : temple d'Ishtar, espace 20 (LS ?), phase Ishtar Récent ;
 Matériau : coquille nacrée (entier) ; Ht. : 112 mm ; l. : 35 mm ;
 1^{re} campagne - Hiver 1933-34 ; musée du Louvre, panneau de l'Étendard AO 19820 ;

Bibliographie : Parrot, A., 1935, pp. 132-137, pl. XXVIII-2 ; Parrot, A., 1953 (a), pl. 70 ; Parrot, A., 1956, p. 145, fig. 86, pl. LVI ; Dolce, R., 1978 (a), vol. II, pp.134-135-M316-340, tav. XXXVII.

Sexe masculin, profil gauche, debout, jambe droite devant, bras droit et gauche attachés dans le dos ; chauve, imberbe ; nu ; deux cordes aux avant-bras et à la taille.

- Remarque : datation supposée dans Dolce, R., 1978 (a) : époque d'Ur I.

**429** - Prisonnier ligoté (M. 461) :

Lieu de découverte : temple d'Ishtar, espace 20 (LS ?), phase Ishtar Récent ;
 Matériau : coquille nacrée (entier) ; Ht. : 100 mm ; l. : 32 mm ;
 1^{re} campagne - Hiver 1933-34 ; musée d'Alep, panneau de l'Étendard ;

Bibliographie : Parrot, A., 1935, pp. 132-137, pl. XXVIII-2 ; Parrot, A., 1953 (a), pl. 70 ; Parrot, A., 1956, p. 145, fig. 86, 78, pl. LVI ; Dolce, R., 1978 (a), vol. II, pp. 134-135-M316-340, tav. XXXVII.

Sexe masculin, profil gauche, debout, jambe droite devant, bras droit et gauche attachés dans le dos ; chauve, imberbe ; nu ; deux cordes aux avant-bras et à la taille.

- Remarques : photographie n° 973, fonds de la mission archéologique française de Mari ; datation supposée dans Dolce, R., 1978 (a) : époque d'Ur I.



430 - Prisonnier (M. 463) :

Lieu de découverte : temple d'Ishtar, espace 20 (LS ?), phase Ishtar Récent ;
 Matériau : coquille nacrée (fragment) ; Ht. : 17 mm ; l. : 16 mm ;
 1^{re} campagne - Hiver 1933-34 ; musée du Louvre, panneau de l'Étendard AO 19820 ;

Bibliographie : Parrot, A., 1935, pp. 132-137, pl. XXVIII-2 ; Parrot, A., 1956, p. 145, fig. 86, pl. LVI ; Dolce, R., 1978 (a), vol. II, pp. 134-135-M316-340, tav. XXXVII.

Tête : sexe masculin, profil gauche ; chauve, imberbe.

- Remarque : datation supposée dans Dolce, R., 1978 (a) : époque d'Ur I.

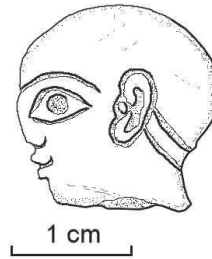
**431 - Prisonnier ligoté (M. 438) :**

Lieu de découverte : temple d'Ishtar, espace 20 (LS ?), phase Ishtar Récent ;
 Matériau : coquille nacrée (fragment) ; Ht. : 52 mm ; l. : 35 mm ;
 1^{re} campagne - Hiver 1933-34 ; musée du Louvre, panneau de l'Étendard AO 19820 ;

Bibliographie : Parrot, A., 1935, pp. 132-137, pl. XXVIII-2 ; Parrot, A., 1953 (a), pl. 70 ; Parrot, A., 1956, p. 145, pl. LVI ; Dolce, R., 1978 (a), vol. II, pp. 134-135-M316-340, tav. XXXVII.

Tête et buste : sexe masculin, profil droit, bras droit et gauche attachés dans le dos ; chauve, imberbe ; torse nu ; deux cordes aux avant-bras et à la taille.

- Remarque : datation supposée dans Dolce, R., 1978 (a) : époque d'Ur I.



432 - Prisonnier ligoté (M. 469) :

Lieu de découverte : temple d'Ishtar, espace 20 (LS ?), phase Ishtar Récent ;
 Matériau : coquille nacrée (fragment) ; Ht. : 53 mm ; l. : 30 mm ;
 1^{re} campagne - Hiver 1933-34 ; musée du Louvre, panneau de l'Étendard AO 19820 ;

Bibliographie : Parrot, A., 1935, pp. 132-137, pl. XXVIII-2 ; Parrot, A., 1953 (a), pl. 70 ; Parrot, A., 1956, p. 145, fig. 78, 86, pl. LVI ; Dolce, R., 1978 (a), vol. II, pp. 134-135-M316-340, tav. XXXVII.

Tête et buste : sexe masculin, profil droit, bras droit et gauche attachés dans le dos ; chauve, imberbe ; torse nu ; deux cordes aux avant-bras et à la taille.

- Remarque : datation supposée dans Dolce, R., 1978 (a) : époque d'Ur I.

***b – Temple de Ninni-Zaza*****433 - Prisonnier ligoté (M. 2656) :**

Lieu de découverte : temple de Ninni-Zaza, salle 12 (LS) ;
 Matériau : coquille nacrée (fragment) ; Ht. : 32 mm ; l. : 23 mm ;
 8^e campagne - Automne 1952 ; musée inconnu ;

Bibliographie : Parrot, A., 1967 (b), p. 220, pl. LXIV, fig. 258 ; Dolce, R., 1978 (a), vol. II, p. 104-M89.

Tête et buste : sexe masculin, profil gauche, bras droit et gauche attachés dans le dos ; chauve, imberbe ; torse nu ; deux cordes aux avant-bras.

- Remarques : photographie n° 5186, fonds de la mission archéologique française de Mari ; datation supposée dans Dolce, R., 1978 (a) : époque de Meskalamdug.



434 - Prisonnier (M. 2654) :

Lieu de découverte : temple de Ninni-Zaza, salle 12 (LS) ;
 Matériau : coquille nacrée (fragment) ; Ht. : 15 mm ; l. : 15 mm ; ép. : 3 mm ;
 8^e campagne - Automne 1952 ; musée de Der-ez-Zor ;

Bibliographie : Parrot, A., 1967 (b), p. 237, fig. 272, pl. LXII ; Dolce, R., 1978 (a), vol. II, p. 114-M152.

Tête : sexe masculin, profil gauche ; chauve, imberbe.

- Remarques : cassée au niveau du bras qui tient l'oreille ; datation supposée dans Dolce, R., 1978 (a) : époque de Meskalamdug.

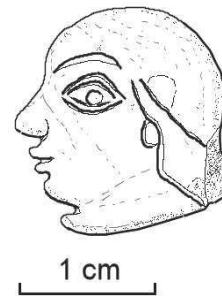
**435 - Prisonnier (M. 2653) :**

Lieu de découverte : temple de Ninni-Zaza, salle 12 (LS) ;
 Matériau : coquille nacrée (fragment) ; Ht. : 34 mm ; l. : 21 mm ; ép. : 3 mm ;
 8^e campagne - Automne 1952 ; musée de Damas, n° d'inv. 2104 ;

Bibliographie : Parrot, A., 1967 (b), p. 237, fig. 272, pl. LXII ; Dolce, R., 1978 (a), vol. II, p. 113-M151, tav. XXXV.

Tête et buste : sexe masculin, profil gauche, bras droit et gauche attachés dans le dos ; chauve, imberbe ; nu.

- Remarques : interprétée comme une femme par A. Parrot ; datation supposée dans Dolce, R., 1978 (a) : époque de Meskalamdug.



436 - Ennemi piétiné par un équidé (M. 2481) :

Lieu de découverte : temple de Ninni-Zaza, salle 13 (LTS) ;
 Matériau : coquille nacrée (fragment) ; Ht. : 54 mm ; l. : 24 mm ; ép. : 5 mm ;
 8^e campagne - Automne 1952 ; musée de Der-ez-Zor ;

Bibliographie : Parrot, A., 1953 (a), pl. 64 ; Parrot, A., 1967 (b), p. 219, fig. 258, pl. LXIV ; Dolce, R., 1978 (a), vol. II, p. 103-M83, tav. XXXIV.

Tête : sexe masculin, profil gauche, couché ; chauve, imberbe ; torse nu.
Équidé : avant-train ; profil gauche ; debout ; passe-guides, protège poitrail.

- Remarques : traces de coloration noire (bitume ?) ; datation supposée dans Dolce, R., 1978 (a) : époque de Meskalamdug.



Détail de l'œil fermé

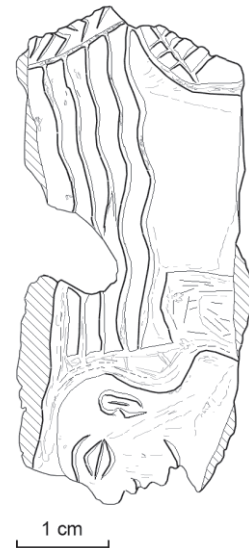

1 cm

437 - Prisonnier ligoté (M. 2659) :

Lieu de découverte : temple de Ninni-Zaza, salle 12 (LS) ;
 Matériau : coquille nacrée (fragment) ; Ht. : 27-32 mm ; l. : 30 mm ; ép. : 3 mm ;
 8^e campagne - Automne 1952 ; musée de Der-ez-Zor ;

Bibliographie : Parrot, A., 1967 (b), p. 222, fig. 259 ; Dolce, R., 1978 (a), vol. II, p. 105-M97.

Bas de corps : sexe masculin, profil gauche, debout, jambe droite devant ; nu ; deux cordes à la taille.

- Remarque : datation supposée dans Dolce, R., 1978 (a) : époque de Meskalamdug.



438 - Prisonnier ligoté (M. 2485) :

Lieu de découverte : temple de Ninni-Zaza, salle 13 (LTS) ;
 Matériau : coquille nacrée (fragment) ; Ht. : 35 mm ; l. : 20 mm ; ép. : 3 mm ;
 8^e campagne - Automne 1952 ; musée de Der-ez-Zor ;

Bibliographie : Parrot, A., 1967 (b), p. 220, fig. 259 ; Dolce, R., 1978 (a), vol. II, p. 104-M91.

Bas de corps : sexe masculin, profil droit, debout, jambe gauche devant ; nu ; corde à la taille.

- Remarque : datation supposée dans Dolce, R., 1978 (a) : époque de Meskalamdug.

**439 - Prisonnier (M. 2589) :**

Lieu de découverte : temple de Ninni-Zaza, salle 13 (LTS) ;
 Matériau : coquille nacrée (fragment) ; Ht. : 28 mm ; l. : 26 mm ; ép. : 1-2 mm ;
 8^e campagne - Automne 1952 ; musée de Der-ez-Zor ;

Bibliographie : Parrot, A., 1953 (b), pp. 213-214, fig. 12 ; Parrot, A., 1967 (b), p. 204, pl. LXI ; Dolce, R., 1978 (a), vol. II, p. 96-M36.

Tête et buste : sexe masculin, profil gauche, bras droit et gauche attachés dans le dos ; chauve, imberbe ; torse nu.

- Remarque : datation supposée dans Dolce, R., 1978 (a) : époque de Meskalamdug.

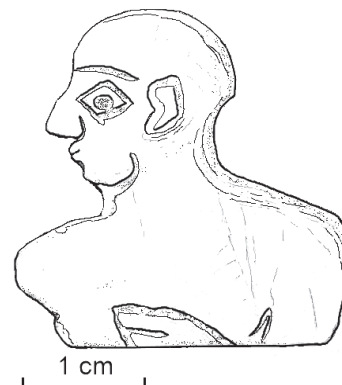

440 - Prisonnier ligoté (M. 2424) :

Lieu de découverte : temple de Ninni-Zaza, salle 13 (LTS) ;
 Matériau : coquille nacrée (fragment) ; Ht. : 51 mm ; l. : 22 mm ;
 8^e campagne - Automne 1952 ; musée de Damas, panneau 1923 ;

Bibliographie : Parrot, A., 1967 (b), p. 219, fig. 258, pl. LXIV ; Dolce, R., 1978 (a), vol. II, p. 103-M84, tav. XXXIV.

Sexe masculin, profil droit, debout, jambe gauche devant, bras droit et gauche attachés dans le dos ; chauve, imberbe ; nu ; deux cordes aux avant-bras et à la taille.

- Remarques : photographie n° 4950, fonds de la mission archéologique française de Mari ; datation supposée dans Dolce, R., 1978 (a) : époque de Meskalamdug.

**441 - Prisonnier ligoté (M. 2657) :**

Lieu de découverte : temple de Ninni-Zaza, salle 12 (LS) ;
 Matériau : coquille nacrée (fragment) ; Ht. : 44 mm ; l. : 22 mm ;
 8^e campagne - Automne 1952 ; musée de Damas, panneau 1916 ;

Bibliographie : Parrot, A., 1967 (b), p. 220, fig. 258, pl. LXIV ; Dolce, R., 1978 (a), vol. II, p. 104-M86, tav. XXXIV.

Tête et buste : sexe masculin, profil gauche, debout, jambe droite devant, bras droit et gauche attachés dans le dos ; chauve, imberbe ; nu ; deux cordes aux avant-bras.

- Remarques : photographie n° 5172, fonds de la mission archéologique française de Mari ; datation supposée dans Dolce, R., 1978 (a) : époque de Meskalamdug.



442 - Prisonnier (M. 2381) :

Lieu de découverte : temple de Ninni-Zaza, salle 13 (LTS) ;
 Matériau : coquille nacrée (fragment) ; Ht. : 56 mm ; l. : 24 mm ;
 8^e campagne - Automne 1952 ; musée de Damas, panneau 1923 ;

Bibliographie : Parrot, A., 1967 (b), p. 220, fig. 258, pl. LXIV ; Dolce, R., 1978 (a), vol. II, p. 104-M88, tav. XXXIV.

Buste et bas de corps : sexe masculin, profil gauche, debout, jambe droite devant, bras droit et gauche attachés dans le dos ; nu.

- Remarques : traces de coloration noire (bitume ?) ; photographie n° 4950, fonds de la mission archéologique française de Mari ; datation supposée dans Dolce, R., 1978 (a) : époque de Meskalamdug.

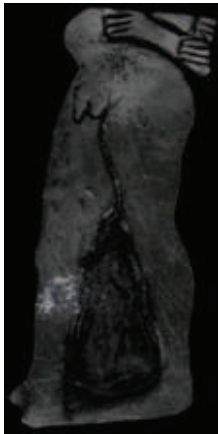

Détail des mains posées sur les bras



443 - Prisonnier ligoté (M. 2482) :

Lieu de découverte : temple de Ninni-Zaza, salle 13 (LTS) ;
 Matériau : coquille nacrée (fragment) ; Ht. : 58 mm ; l. : 21 mm ;
 8^e campagne - Automne 1952 ; musée de Damas, panneau 1923 ;

Bibliographie : Parrot, A., 1967 (b), p. 220, pl. LXIV ; Dolce, R., 1978 (a), vol. II, p. 104-M87, tav. XXXIV.

Buste et bas de corps : sexe masculin, profil droit, debout, jambe gauche devant, bras droit et gauche attachés dans le dos ; nu ; deux cordes aux avant-bras.

- Remarques : photographie n° 5154, fonds de la mission archéologique française de Mari ; datation supposée dans Dolce, R., 1978 (a) : époque de Meskalamdug.



Détail des mains et des cordes sur les bras



444 - Prisonnier agenouillé et ligoté (M. 2567) :

Lieu de découverte : temple de Ninni-Zaza, salle 13 (LTS) ;
 Matériau : coquille nacrée (fragment) ; Ht. : 56 mm ; l. : 30 mm ;
 8^e campagne - Automne 1952 ; musée de Der-ez-Zor, panneau 1912 ;

Bibliographie : Parrot, A., 1967 (b), p. 223, pl. LXIV ; Dolce, R., 1978 (a), vol. II, p. 106-M100, tav. XXX.

Sexe masculin, profil gauche, agenouillé, jambe droite devant, bras droit et gauche attachés dans le dos ; chauve, imberbe ; nu ; corde aux avant-bras.

- Remarques : photographie n° 5162, fonds de la mission archéologique française de Mari ; datation supposée dans Dolce, R., 1978 (a) : époque de Meskalamdug.

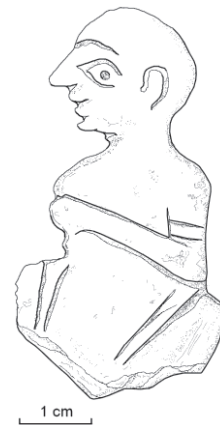
**445 - Prisonnier agenouillé et ligoté (M. 2592) :**

Lieu de découverte : temple de Ninni-Zaza, salle 13 (LTS) ;
 Matériau : coquille nacrée (entier) ; Ht. : 72 mm ; l. : 36 mm ;
 8^e campagne - Automne 1952 ; musée de Damas, panneau 1916 ;

Bibliographie : Parrot, A., 1967 (b), p. 223, fig. 260, pl. LXIV ; Dolce, R., 1978 (a), vol. II, p. 106-M101, tav. XXXIV.

Sexe masculin, profil gauche, agenouillé, jambe droite devant, bras droit et gauche attachés dans le dos ; chauve, imberbe ; nu ; corde aux avant-bras.

- Remarques : photographie n° 4953, fonds de la mission archéologique française de Mari ; datation supposée dans Dolce, R., 1978 (a) : époque de Meskalamdug.

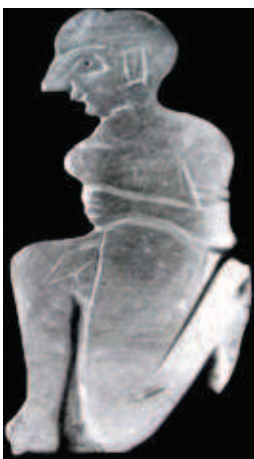

446 - Prisonnier agenouillé et ligoté (M. 2568) :

Lieu de découverte : temple de Ninni-Zaza, salle 13 (LTS) ;
 Matériau : coquille nacrée (fragment) ; Ht. : 50 mm ; l. : 34 mm ;
 8^e campagne - Automne 1952 ; musée de Damas, panneau 1916 ;

Bibliographie : Parrot, A., 1967 (b), p. 224, pl. LXIV ; Dolce, R., 1978 (a), vol. II, p. 106-M104, tav. XXX.

Buste et bas de corps : sexe masculin, profil gauche, agenouillé, jambe droite devant, bras droit et gauche attachés dans le dos ; nu ; deux cordes aux avant-bras.

- Remarques : photographie n° 4953, fonds de la mission archéologique française de Mari ; datation supposée dans Dolce, R., 1978 (a) : époque de Meskalamdug.

**447 - Prisonnier agenouillé et ligoté (M. 2382) :**

Lieu de découverte : temple de Ninni-Zaza, salle 13 (LTS) ;
 Matériau : coquille nacrée (fragment) ; Ht. : 58 mm ; l. : 42 mm ;
 8^e campagne - Automne 1952 ; musée de Der-ez-Zor, panneau 1913 ;

Bibliographie : Parrot, A., 1967 (b), p. 223 fig. 260, pl. LXIV ; Dolce, R., 1978 (a), vol. II, p. 106-M102, tav. XXX.

Buste et bas de corps : sexe masculin, profil droit, agenouillé, jambe gauche devant, bras droit et gauche attachés dans le dos ; nu ; corde aux avant-bras.

- Remarques : photographie n° 4953, fonds de la mission archéologique française de Mari ; datation supposée dans Dolce, R., 1978 (a) : époque de Meskalamdug.



448 - Prisonnier agenouillé et ligoté (M. 2479) :

Lieu de découverte : temple de Ninni-Zaza, salle 13 (LTS) ;
 Matériau : coquille nacrée (fragment) ; Ht. : 56 mm ; l. : 34 mm ;
 8^e campagne - Automne 1952 ; musée de Der-ez-Zor, panneau 1913 ;

Bibliographie : Parrot, A., 1967 (b), p. 224, pl. LXIV ; Dolce, R., 1978 (a), vol. II, p. 106-M103, tav. XXX.

Buste et bas de corps : sexe masculin, profil droit, agenouillé, jambe gauche devant, bras droit et gauche attachés dans le dos ; nu ; corde aux avant-bras et à la taille.

- Remarques : photographie n° 4953, fonds de la mission archéologique française de Mari ; datation supposée dans Dolce, R., 1978 (a) : époque de Meskalamdug.

**449 - Prisonnier agenouillé et ligoté (M. 2478) :**

Lieu de découverte : temple de Ninni-Zaza, salle 13 (LTS) ;
 Matériau : coquille nacrée (entier) ; Ht. : 74 mm ; l. : 33 mm ;
 8^e campagne - Automne 1952 ; musée de Der-ez-Zor, panneau 1913 ;

Bibliographie : Parrot, A., 1967 (b), fig. 260, pl. LXIV ; Dolce, R., 1978 (a), vol. II, p. 105-M99, tav. XXX.

Sexe masculin, profil droit, agenouillé, jambe gauche devant, bras droit et gauche attachés dans le dos ; cheveux mi-longs bouclés, imberbe ; nu ; corde aux avant-bras.

- Remarques : photographie n° 5186, fonds de la mission archéologique française de Mari ; datation supposée dans Dolce, R., 1978 (a) : époque de Meskalamdug.



450 - Prisonnier agenouillé et ligoté (M. 2477) :

Lieu de découverte : temple de Ninni-Zaza, salle 13 (LTS) ;
 Matériau : coquille nacrée (entier) ; Ht. : 70 mm ; l. : 34 mm ;
 8^e campagne - Automne 1952 ; musée de Der-ez-Zor, panneau 1913 ;

Bibliographie : Parrot, A., 1953 (a), pl. 67 ; Parrot, A., 1967 (b), p. 222, fig. 260, pl. LXIV ; Dolce, R., 1978 (a), vol. II, p. 105-M98, tav. XXX.

Sexe masculin, profil droit, agenouillé, jambe gauche devant, bras droit et gauche attachés dans le dos ; cheveux mi-longs bouclés, imberbe ; nu ; corde aux avant-bras.

- Remarques : photographie n° 5190, fonds de la mission archéologique française de Mari ; datation supposée dans Dolce, R., 1978 (a) : époque de Meskalamdug.

**451 - Prisonnier (?) (M. 2594) :**

Lieu de découverte : temple de Ninni-Zaza, salle 13 (LTS) ;
 Matériau : coquille nacrée (fragment) ; Ht. : 19 mm ; l. : 19 mm ; ép. : 3 mm ;
 8^e campagne - Automne 1952 ; musée de Der-ez-Zor ;

Bibliographie : Parrot, A., 1967 (b), p. 224, fig. 261 ; Dolce, R., 1978 (a), vol. II, p. 106-M105, tav. XXX.

Tête : sexe masculin, profil droit ; cheveux mi-longs bouclés.

- Remarque : datation supposée dans Dolce, R., 1978 (a) : époque de Meskalamdug.

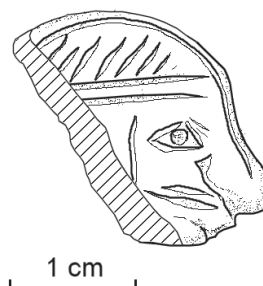

452 - Prisonnier (?) (M. 2480) :

Lieu de découverte : temple de Ninni-Zaza, salle 13 (LTS) ;
 Matériau : coquille nacrée (fragment) ; Ht. : 21 mm ; l. : 11 mm ; ép. : 2 mm ;
 8^e campagne - Automne 1952 ; musée de Der-ez-Zor ;

Bibliographie : Parrot, A., 1967 (b), p. 224, fig. 261 ; Dolce, R., 1978 (a), vol. II, p. 106-M105, tav. XXX.

Tête : sexe masculin, profil droit ; cheveux mi-longs bouclés.

- Remarque : datation supposée dans Dolce, R., 1978 (a) : époque de Meskalamdug.

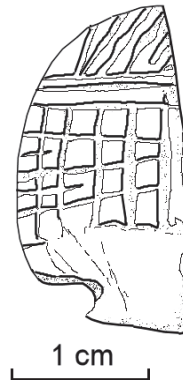

c – Temple nord du Massif Rouge

453 - Prisonnier (?) agenouillé (M. 2692) :

Lieu de découverte : temple nord du Massif Rouge ;
 Matériau : coquille nacrée (fragment) ; Ht. : 40 mm ; l. : 8-23 mm ; ép. : 3 mm ;
 8^e campagne - Automne 1952 ; musée de Der-ez-Zor ;

Bas de corps : sexe masculin, profil droit, agenouillé.

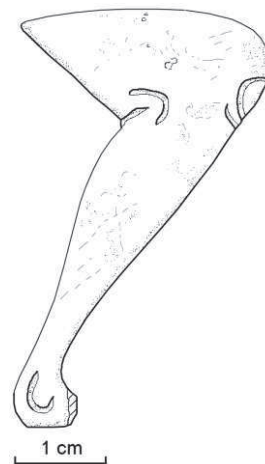

d – « Palais » Ville II

454 - Prisonnier ligoté (M. 4794) :

Lieu de découverte : « palais » Ville II, salle 51, niveau P-1 ;
Matériau : coquille nacrée (entier) ; Ht. : 82 mm ; l. : 21 mm ;
17^e campagne - Automne 1968 ; musée d'Alep, panneau 5113 ;

Bibliographie : Parrot, A., 1969, pp. 202-206, fig. 13, pl. XV-2 ; Dolce, R., 1978 (a), vol. II, pp. 149-150-M445, tav. XXXVI ; Fortin, M., 1999, p. 102, n^o cat. 37.

Sexe masculin, profil droit, debout, jambe gauche devant, bras droit et gauche attachés dans le dos ; chauve, imberbe ; nu ; deux cordes aux avant-bras et à la taille.

- Remarques : éléments de pierre conservés ; datation supposée dans Dolce, R., 1978 (a) : époque d'Ur I.



Détail du doigt sur la nuque

455 - Prisonnier ligoté (M. 4785-4793) :

Lieu de découverte : « palais » Ville II, accès entre les salles 49 et 52, niveau P-0 ou P-1 ;
Matériau : coquille nacrée (fragment) ; Ht. : 85 mm ; l. : 25 mm ; ép. : 2 mm ;
17^e campagne - Automne 1968 ; musée d'Alep, panneau 1968 ;

Bibliographie : Parrot, A., 1969, pp. 202-206, fig. 13, pl. XV-1, p. 205 ; Dolce, R., 1978 (a), vol. II, pp. 149-150-M448, tav. XXXVI ; Fortin, M., 1999, p. 102, n^o cat. 37.

Sexe masculin, profil droit, debout, jambe gauche devant, bras droit et gauche attachés dans le dos ; chauve, imberbe ; nu ; deux cordes aux avant-bras et à la taille.

- Remarques : éléments de pierre conservés ; datation supposée dans Dolce, R., 1978 (a) : époque d'Ur I.



Détail du doigt sur la nuque

456 - Prisonnier ligoté (M. 4795) :

Lieu de découverte : « palais » Ville II, salle 52, niveau P-1 ;
 Matériau : coquille nacrée (entier) ; Ht. : 82 mm ; l. : 27 mm ;
 17^e campagne - Automne 1968 ; musée inconnu ;

Bibliographie : Parrot, A., 1969, pp. 202-206, pl. XV-2.

Sexe masculin, profil droit, debout, jambe gauche devant, bras droit et gauche attachés dans le dos ; chauve, imberbe ; nu ; deux cordes aux avant-bras et à la taille.

- Remarques : le doigt sur la nuque est interprété par A. Parrot comme le fouet du vainqueur ; photographie issue du fonds de la mission archéologique française de Mari.



Détail du doigt sur l'oreille

457 - Prisonnier ligoté (M. 4793-4812) :

Lieu de découverte : « palais » Ville II, salle 52, niveau P-1 ;
 Matériau : coquille nacrée (fragment) ; Ht. : 82 mm ; l. : 30 mm ;
 17^e campagne - Automne 1968 ; musée inconnu ;

Bibliographie : Parrot, A., 1969, pp. 202-206, fig. 13, pl. XV-1-2.

Sexe masculin, profil droit, debout, jambe gauche devant, bras droit et gauche attachés dans le dos ; chauve, imberbe ; nu ; deux cordes aux avant-bras et à la taille.

- Remarques : pièces assemblées par nous sur photographies ; photographies issues du fonds de la mission archéologique française de Mari.



Détail du doigt sur la nuque

458 - Prisonnier ligoté (M. 4846) :

Lieu de découverte : « palais » Ville II, salle 54, niveau P-1 ;
 Matériau : coquille nacrée (fragment) ; Ht. : 55 mm ; l. : 11-31 mm ;
 17^e campagne - Automne 1968 ; musée inconnu ;

Bas de corps : sexe masculin, profil droit, debout, jambe gauche devant ; nu ; corde à la taille.

- Remarque : photographie n° 14376, fonds de la mission archéologique française de Mari.

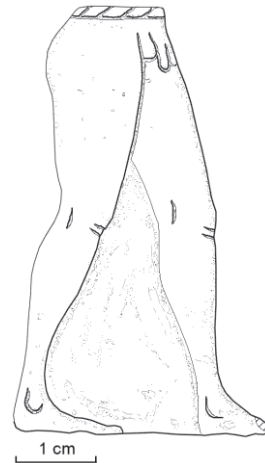
**459 - Prisonnier ligoté (M. 5058) :**

Lieu de découverte : « palais » Ville II, salle 50, sol de P-2 ;
 Matériau : coquille nacrée (fragment) ; Ht. : 68 mm ; l. : 35 mm ;
 20^e campagne - Printemps 1972 ; musée inconnu ;

Bibliographie : Parrot, A., 1972, p. 298, pl. XVI-2 ; Dolce, R., 1978 (a), vol. II, p. 154-M481, tav. XXXIX.

Bas de corps : sexe masculin, profil gauche, debout, jambe droite devant ; nu ; deux cordes à la taille.

- Remarques : photographie n° 16159, fonds de la mission archéologique française de Mari ; localisation erronée dans Dolce, R., 1978 (a) ; datation supposée dans Dolce, R., 1978 (a) : époque d'Ur I.



460 - Prisonnier ligoté (M. 4375) :

Lieu de découverte : « palais » Ville II, salle 24, niveau P-0 ou P-1 ;
 Matériau : coquille nacrée (fragment) ; Ht. : 33-36 mm ; l. : 23 mm ; ép. : 3 mm ;
 15^e campagne - Printemps 1965 ; musée de Damas, n° d'inv. 2368 ;

Bibliographie : Parrot, A., 1965 (b), p. 215, pl. XIV-3 ; Dolce, R., 1978 (a), vol. II, p. 149-M441, tav. XXXVI.

Tête et buste : sexe masculin, profil gauche, bras droit et gauche attachés dans le dos ; chauve, imberbe ; nu ; deux cordes aux avant-bras.

- Remarque : datation supposée dans Dolce, R., 1978 (a) : époque d'Ur I.

**461 - Prisonnier ligoté (M. 4815) :**

Lieu de découverte : « palais » Ville II, salle 52, niveau P-1 ;
 Matériau : coquille nacrée (fragment) ; Ht. : 40 mm ; l. : 20 mm ;
 17^e campagne - Automne 1968 ; musée inconnu ;

Tête et buste : sexe masculin, profil droit, bras droit et gauche attachés dans le dos ; chauve, imberbe ; nu ; deux cordes aux avant-bras et une à la taille.

- Remarque : photographie n° 14327, fonds de la mission archéologique française de Mari.



462 - Prisonnier ligoté (M. 4796) :

Lieu de découverte : « palais » Ville II, salle 52, niveau P-1 ;
 Matériau : coquille nacré (fragment) ; Ht. : 38 mm ; l. : 28 mm ;
 17^e campagne - Automne 1968 ; musée inconnu ;

Bibliographie : Parrot, A., 1969, pp. 202-206, pl. XV-2.

Tête et buste : sexe masculin, profil droit, bras droit et gauche attachés dans le dos ; chauve, imberbe ; nu ; deux cordes aux avant-bras.

- Remarque : photographie issue du fonds de la mission archéologique française de Mari.

**463 - Prisonnier (M. 4904) :**

Lieu de découverte : « palais » Ville II, salle 46 (LTS), niveau P-1 ;
 Matériau : inconnu (fragment) ; Ht. : 32 mm ; l. : 20 mm ;
 18^e campagne - Automne 1969 ; musée inconnu ;

Bibliographie : Parrot, A., 1970, p. 240, pl. XIV-1 ; Dolce, R., 1978 (a), vol. II, p. 152-M467, tav. XXXIX.

Tête et buste : sexe masculin, profil droit, bras droit et gauche attachés dans le dos ; chauve, imberbe ; torse nu.

- Remarques : photographie n° 14486, fonds de la mission archéologique française de Mari ; datation supposée dans Dolce, R., 1978 (a) : époque d'Ur I.



463 b - Ennemi couché (?) (M. 4700) :

Lieu de découverte : « palais » Ville II, salle 29 ;

Matériau : coquille non nacrée (fragment) ; Ht. : 17 mm ; l. : 66 mm ; ép. : 5 mm ;

16^e campagne - Printemps 1966 ; musée de Damas, n° d'inv. 2490 ;

Bibliographie : Parrot, A., 1967 (a), pp. 21-22, pl. IV-3 ; Dolce, R., 1978 (a), vol. II, p. 149-M444, tav. XXXVI.

Sexe masculin, profil droit, couché, pied gauche devant, bras droit baissé, bras gauche levé ; chauve, imberbe.

- Remarques : la plaie sur le crâne a été interprétée par A. Parrot comme des mèches de cheveux rehaussées de peinture rouge ; traces de coloration noire (bitume ?) ; a été soumise au feu ; datation supposée dans Dolce, R., 1978 (a) : époque d'Ur I.

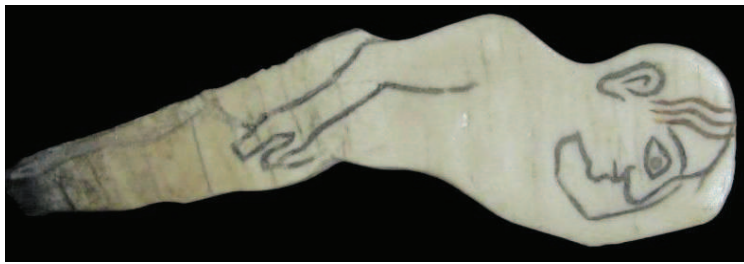

Détail de la plaie

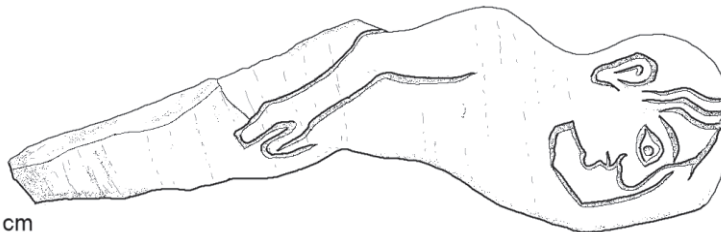

1 cm

e – Provenance inconnue

464 - Prisonnier :

Provenance inconnue (temple d'Ishtar ?) ;

Matériau : coquille nacrée (fragment) ; Ht. : 21 mm ; l. : 13 mm ; ép. : 3 mm ;

Musée du Louvre, n° d'inv. AO 25742 s ;

Buste : sexe masculin, profil droit, bras droit et gauche attachés dans le dos ; torse nu.

- Remarque : non enregistrée par A. Parrot.

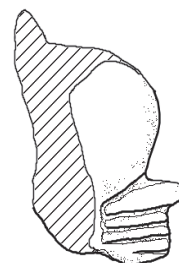

1 cm

PORTEFAIX

a – Temple d’Ishtar

465 - Homme (M. 1011) :

Lieu de découverte : temple d’Ishtar, secteur sud ;
 Matériau : coquille (fragment) ; Ht. : 26 mm ; l. : 43 mm ;
 3^e campagne - Hiver 1935-36 ; musée inconnu ;

Bibliographie : Parrot, A., 1956, p. 149, fig. 91 ; Dolce, R., 1978 (a), vol. II, p. 136-M348, tav. XXXV.

Buste : sexe masculin, profil gauche, bras droit et gauche tendus devant ; torse nu ; manche/bâton dans les mains.

- Remarques : devait entrer dans la composition de l’Étendard selon A. Parrot ; photographie n° 1905, fonds de la mission archéologique française de Mari ; datation supposée dans Dolce, R., 1978 (a) : époque d’Ur I.

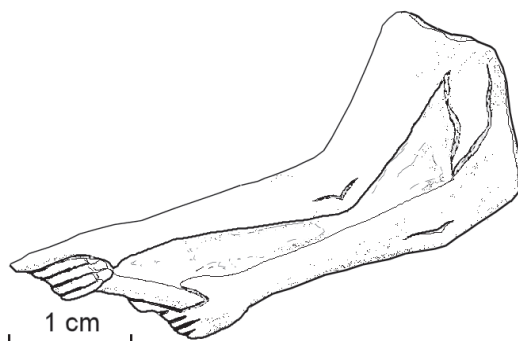

466 - Homme (M. 400) :

Lieu de découverte : temple d’Ishtar, salle 15 (LS), phase Ishtar Récent ;
 Matériau : coquille nacrée (fragment) ; Ht. : 41 mm ; l. : 31 mm ;
 1^{re} campagne - Hiver 1933-34 ; musée du Louvre, panneau de l’Étendard AO 18920 ;

Bibliographie : Parrot, A., 1935, pp. 132-137, pl. XXVIII-2 ; Parrot, A., 1953 (a), pl. 70 ; Parrot, A., 1956, p. 147, fig. 89, pl. LVI ; Dolce, R., 1978 (a), vol. II, pp. 134-135-M3 16-340, tav. XXXVII.

Tête et buste : sexe masculin, profil droit, bras droit et gauche pliés devant ; chauve, imberbe ; torse nu, ceinture sans nœud ; manche/bâton et corde dans la main gauche et sur l’épaule gauche.

- Remarques : retrouvée à 1 m sous la surface du tell ; datation supposée dans Dolce, R., 1978 (a) : époque d’Ur I.

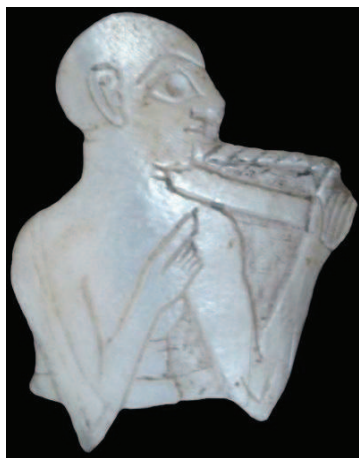

467 - Homme (M. 459) :

Lieu de découverte : temple d'Ishtar, espace 20 (LS ?), phase Ishtar Récent ;
 Matériau : coquille nacrée (fragment) ; Ht. : 43 mm ; l. : 42 mm ;
 1^{re} campagne - Hiver 1933-34 ; musée d'Alep, panneau de l'Étendard ;

Bibliographie : Parrot, A., 1935, pp. 132-137, pl. XXVIII-2 ; Parrot, A., 1953 (a), pl. 70 ; Parrot, A., 1956, p. 144-145, fig. 81, 87, pl. LVI ; Dolce, R., 1978 (a), vol. II, pp. 134-135-M316-340, tav. XXXVII.

Tête et buste : sexe masculin, profil gauche, bras droit plié devant, bras gauche tendu devant ; chauve, imberbe ; torse nu, ceinture sans nœud ; manche/bâton dans les mains.

- Remarques : photographie n° 972, fonds de la mission archéologique française de Mari ; datation supposée dans Dolce, R., 1978 (a) : époque d'Ur I.



b – Temple de Ninni-Zaza

468 - Homme (M. 2521) :

Lieu de découverte : temple de Ninni-Zaza, salle 13 (LTS) ;
 Matériau : coquille nacrée (fragment) ; Ht. : 25 mm ; l. : 22 mm ; ép. : 3 mm ;
 8^e campagne - Automne 1952 ; musée de Der-ez-Zor ;

Bibliographie : Parrot, A., 1967 (b), p. 242, pl. LXVI ; Dolce, R., 1978 (a), vol. II, p. 118-M180.

Buste et bas de corps : sexe masculin, profil gauche, bras gauche plié devant ; torse nu, jupe tuyautée ; manche/bâton dans la main gauche.

- Remarques : traces de coloration noire (bitume ?) ; datation supposée dans Dolce, R., 1978 (a) : époque de Meskalamdug.



Détail de la partie supérieure de la jupe

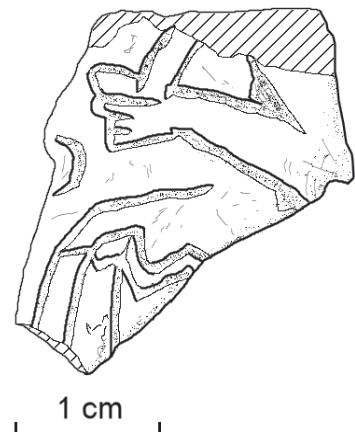

1 cm

469 - Homme (M. 2634) :

Lieu de découverte : temple de Ninni-Zaza, salle 12 (LS) ;
 Matériau : coquille nacrée (fragment) ; Ht. : 56 mm ; l. : 42 mm ;
 8^e campagne - Automne 1952 ; musée de Damas, panneau 1919 ;

Bibliographie : Parrot, A., 1953 (a), pl. 66 ; Parrot, A., 1967 (b), p. 212, fig. 253, pl. LXIII ; Dolce, R., 1978 (a), vol. II, p. 100-M63, tav. XXX.

Masculin, profil gauche, debout, bras droit et gauche pliés devant ; cheveux longs à boucle finale, barbe longue ; torse nu, jupe tuyautée ; manche/bâton dans la main gauche et sur l'épaule gauche.

- Remarques : photographie n° 5182, fonds de la mission archéologique française de Mari ; datation supposée dans Dolce, R., 1978 (a) : époque de Meskalamdug.

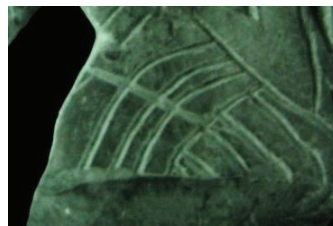

Détail de la partie supérieure de la jupe



470 - Homme (M. 2655) :

Lieu de découverte : temple de Ninni-Zaza, salle 12 (LS) ;
 Matériau : coquille nacrée (fragment) ; Ht. : 20 mm ; l. : 20 mm ; ép. : 4 mm ;
 8^e campagne - Automne 1952 ; musée de Der-ez-Zor ;

Bibliographie : Parrot, A., 1967 (b), p. 240, pl. LXII ; Dolce, R., 1978 (a), vol. II, p. 116-M170.

Tête : sexe masculin, profil gauche ; cheveux longs à boucle finale, barbe longue ; manche/bâton sur l'épaule gauche.

Remarques : portait sans doute une toque ; datation supposée dans Dolce, R., 1978 (a) : époque de Meskalamdug.

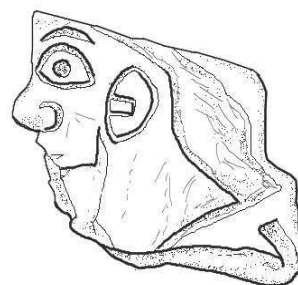

471 - Homme (M. 2504) :

Lieu de découverte : temple de Ninni-Zaza, salle 13 (LTS) ;
 Matériau : coquille nacrée (fragment) ; Ht. : 23-30 mm ; l. : 34 mm ;
 8^e campagne - Automne 1952 ; musée de Der-ez-Zor, panneau 1913 ;

Bibliographie : Parrot, A., 1953 (a), pl. 64 ; Parrot, A., 1967 (b), p. 241, pl. LXVI ; Dolce, R., 1978 (a), vol. II, p. 117-M175.

Buste : sexe masculin, bras droit plié devant ; barbe longue ; torse nu ; manche/bâton dans la main droite et sur l'épaule droite.

- Remarque : datation supposée dans Dolce, R., 1978 (a) : époque de Meskalamdug.



472 - Homme (M. 2373) :

Lieu de découverte : temple de Ninni-Zaza, salle 13 (LTS) ;
 Matériau : coquille nacrée (fragment) ; Ht. : 20-24 mm ; l. : 39 mm ; ép. : 2 mm ;
 8^e campagne - Automne 1952 ; musée de Der-ez-Zor ;

Bibliographie : Parrot, A., 1953 (a), pl. 64 ; Parrot, A., 1953 (b), pp. 213-214, fig. 12 ; Parrot, A., 1967 (b), p. 241, fig. 274 ; Dolce, R., 1978 (a), vol. II, p. 116-M172.

Buste : sexe masculin, profil droit, bras droit et gauche pliés devant ; barbe longue ; torse nu ; manche/bâton dans la main gauche et sur l'épaule gauche.

- Remarque : datation supposée dans Dolce, R., 1978 (a) : époque de Meskalamdug.



473 - Homme (M. 2356) :

Lieu de découverte : temple de Ninni-Zaza, salle 13 (LTS) ;
 Matériau : coquille nacrée (fragment) ; Ht. : 16 mm ; l. : 22 mm ; ép. : 4 mm ;
 8^e campagne - Automne 1952 ; musée de Der-ez-Zor ;

Bibliographie : Parrot, A., 1953 (a), pl. 64 ; Parrot, A., 1953 (b), pp. 213-214, fig. 12 ; Parrot, A., 1967 (b), p. 236, pl. LXII, fig. 271 ; Dolce, R., 1978 (a), vol. II, p. 113-M150, tav. XXXV.

Tête : sexe masculin, profil droit, bras droit plié devant ; chauve, imberbe ; échelle (?) dans la main droite et sur l'épaule droite.

- Remarque : datation supposée dans Dolce, R., 1978 (a) : époque de Meskalamdug.

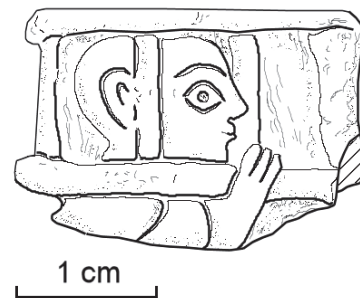

474 - Homme (M. 2403) :

Lieu de découverte : temple de Ninni-Zaza, salle 13 (LTS) ;
 Matériau : coquille nacrée (fragment) ; Ht. : 37 mm ; l. : 34 mm ;
 8^e campagne - Automne 1952 ; musée de Damas, panneau 1901 ;

Bibliographie : Parrot, A., 1953 (a), pl. 64 ; Parrot, A., 1967 (b), p. 234, fig. 270, pl. LXII ; Dolce, R., 1978 (a), vol. II, p. 113-M145, tav. XXXV.

Sexe masculin, profil droit, debout, bras droit et gauche pliés devant ; chauve, imberbe ; torse nu, ceinture à nœud ; filet dans la main gauche et sur l'épaule gauche.

- Remarques : photographie n° 5152, fonds de la mission archéologique française de Mari ; datation supposée dans Dolce, R., 1978 (a) : époque de Meskalamdug.



475 - Homme (M. 2421) :

Lieu de découverte : temple de Ninni-Zaza, salle 13 (LTS) ;
 Matériau : coquille nacrée (fragment) ; Ht. : 35 mm ; l. : 28 mm ;
 8^e campagne - Automne 1952 ; musée de Damas, panneau 1923 ;

Bibliographie : Parrot, A., 1953 (a), pl. 64 ; Parrot, A., 1967 (b), p. 235, fig. 270, pl. LXII ; Dolce, R., 1978 (a), vol. II, p. 113-M146.

Tête et buste : sexe masculin, profil droit, debout, bras droit derrière ; chauve, imberbe ; torse nu, ceinture sans nœud ; corde dans la main droite.

- Remarques : photographie n° 5159, fonds de la mission archéologique française de Mari ; datation supposée dans Dolce, R., 1978 (a) : époque de Meskalamdug.



476 - Homme (M. 2422) :

Lieu de découverte : temple de Ninni-Zaza, salle 13 (LTS) ;
 Matériau : coquille nacrée (fragment) ; Ht. : 32 mm ; l. : 23 mm ;
 8^e campagne - Automne 1952 ; musée de Damas, panneau 1917 ;

Bibliographie : Parrot, A., 1953 (a), pl. 64 ; Parrot, A., 1967 (b), p. 203, fig. 249, pl. LXI Dolce, R., 1978 (a), vol. II, p. 95-M26 ; Aruz, J. (dir.), 2003, p. 159, n° cat. 100.

Tête et buste : sexe masculin, profil droit, bras droit tendu devant, bras gauche baissé ; chauve, imberbe ; torse nu ; manche/bâton dans la main droite.

- Remarques : numéro d'objet erroné sur le panneau du musée de Damas ; figure par erreur un prisonnier sur le panneau du musée de Damas ; photographie n° 5158, fonds de la mission archéologique française de Mari ; datation supposée dans Dolce, R., 1978 (a) : époque de Meskalamdug.



477 - Homme (M. 2457) :

Lieu de découverte : temple de Ninni-Zaza, salle 13 (LTS) ;
 Matériau : coquille nacrée (fragment) ; Ht. : 43 mm ; l. : 36 mm ;
 8^e campagne - Automne 1952 ; musée de Damas, panneau 1901 ;

Bibliographie : Parrot, A., 1953 (a), pl. 64 ; Parrot, A., 1967 (b), p. 235, fig. 271, pl. LXII ; Dolce, R., 1978 (a), vol. II, p. 113-M148, tav. XXXV.

Tête et buste : sexe masculin, profil droit, bras droit plié devant, bras gauche levé ; chauve, barbe longue ; torse nu, ceinture sans nœud ; coffret sur la tête.

- Remarques : photographie n° 4950, fonds de la mission archéologique française de Mari ; datation supposée dans Dolce, R., 1978 (a) : époque de Meskalamdug.



478 - Homme (M. 2458) :

Lieu de découverte : temple de Ninni-Zaza, salle 13 (LTS) ;
 Matériau : coquille nacrée (fragment) ; Ht. : 32 mm ; l. : 26 mm ;
 8^e campagne - Automne 1952 ; musée de Damas, panneau 1901 ;

Bibliographie : Parrot, A., 1953 (a), pl. 64 ; Parrot, A., 1967 (b), p. 236, fig. 271, pl. LXII ; Dolce, R., 1978 (a), vol. II, p. 113-M149.

Tête et buste : sexe masculin, profil droit, bras gauche levé ; chauve, barbe longue ; coffret sur la tête.

- Remarques : traces de coloration noire (bitume ?) ; photographie n° 4951, fonds de la mission archéologique française de Mari ; datation supposée dans Dolce, R., 1978 (a) : époque de Meskalamdug.



479 - Homme (M. 2790) :

Lieu de découverte : temple de Ninni-Zaza, salle 12 (LS) ;
 Matériau : coquille nacrée (fragment) ; Ht. : 47 mm ; l. : 32 mm ;
 9^e campagne - Automne 1953 ; musée de Der-ez-Zor ;

Bibliographie : Parrot, A., 1967 (b), p. 246, fig. 276, pl. LXVI ; Dolce, R., 1978 (a), vol. II, p. 120-M199, tav. XXXIV.

Buste et bas de corps : sexe masculin, profil droit, debout, pieds l'un derrière l'autre, bras droit baissé ; pagne à franges ; manche/bâton dans la main droite.

- Remarques : coquille attaquée par des organismes ; datation supposée dans Dolce, R., 1978 (a) : époque de Meskalamdug.



480 - Jupe d'un homme (M. 2670) :

Lieu de découverte : temple de Ninni-Zaza, salle 12 (LS) ;
 Matériau : coquille nacrée (fragment) ; Ht. : 33 mm ; l. : 33 mm ; ép. : 2 mm ;
 8^e campagne - Automne 1952 ; musée de Der-ez-Zor ;

Bibliographie : Parrot, A., 1967 (b), p. 253, fig. 280, pl. LXVIII ; Dolce, R., 1978 (a), vol. II, p. 125-M234.

Bas de corps : sexe masculin, profil gauche, debout ; ceinture à nœud, jupe à un rang de mèches ; manche/bâton.

- Remarque : datation supposée dans Dolce, R., 1978 (a) : époque de Meskalamdug



c – Temple de Shamash

481 - Homme (M. 2147) :

Lieu de découverte : temple de Shamash ;
Matériau : coquille (fragment) ; Ht. : 49 mm ; l. : 29 mm ;
8^e campagne - Automne 1952 ; musée inconnu ;

Bibliographie : Parrot, A., 1967 (b), p. 235, fig. 270, pl. LXII ; Dolce, R., 1978 (a), vol. II, p. 113-M147.

Sexe masculin, profil droit, debout, pieds l'un derrière l'autre, bras droit baissé, bras gauche replié sur le torse ; torse nu, ceinture à nœud, jupe à un rang de mèches ; manche/bâton dans la main droite.

- Remarques : en ivoire selon A. Parrot ; bien que publiée dans la monographie consacrée au temple de Ninni-Zaza, cette pièce a sans doute été retrouvée au temple de Shamash, si l'on en croit le numéro d'objet et la date de découverte indiqués sur la fiche-objet ; datation supposée dans Dolce, R., 1978 (a) : époque de Meskalamdug ; photographie n° 5183, fonds de la mission archéologique française de Mari.



482 - Homme (M. 2914) :

Lieu de découverte : temple de Shamash ;
Matériau : coquille non nacrée (fragment) ; Ht. : 36 mm ; l. : 27 mm ; ép. : 3 mm ;
9^e campagne - Automne 1953 ; musée de Der-ez-Zor ;

Tête et buste : sexe masculin, profil droit, bras droit et gauche pliés devant ; chauve, imberbe ; torse nu, ceinture sans nœud ; guides (?) dans la main gauche et sur l'épaule gauche.

- Remarque : portait sans doute une toque.



d – « Palais » Ville II et GPR

483 - Homme (M. 1417) :

Lieu de découverte : palais, salle 152, phase GPR ;

Matériau : coquille non nacrée (fragment) ; Ht. : 28 mm ; l. : 24 mm ; ép. : 3 mm ;

3^e campagne - Hiver 1935-36 ; musée du Louvre, n° d'inv. AO 26005 ;

Bibliographie : Dolce, R., 1978 (a), vol. II, p. 154-M483.

Buste et bas de corps : sexe masculin, profil gauche, debout, bras gauche baissé ; torse nu, ceinture à nœud, pagne à languettes ; manche/bâton dans la main droite.

- Remarque : datation supposée dans Dolce, R., 1978 (a) : époque d'Ur I ; reproduite par erreur sous le numéro de catalogue MA6 dans Dolce, R., 1978 (a), vol. II, tav. XXII.

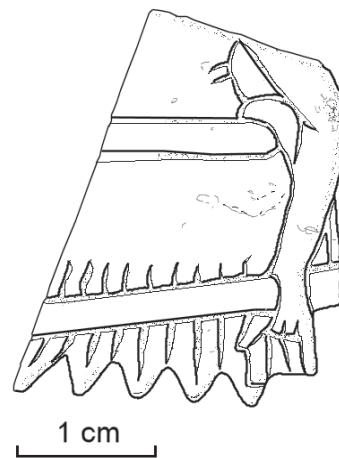

484 - Jupe d'un homme (M. 4464) :

Lieu de découverte : « palais » Ville II, salle 24, niveau P-0 ou P-1 ;

Matériau : coquille non nacrée (fragment) ; Ht. : 34 mm ; l. : 19 mm ;

15^e campagne - Printemps 1965 ; musée inconnu ;

Bas de corps : sexe masculin, profil droit ; ceinture à nœud, pagne à mèches ; manche/bâton.

- Remarque : photographie n° 12531, fonds de la mission archéologique française de Mari.



485 - Jupe d'un homme (M. 4905) :

Lieu de découverte : « palais » Ville II, salle 26 (LS), angle sud-est, niveau P-1 ;
 Matériau : coquille (fragment) ; Ht. : 30 mm ; l. : 20 mm ;
 18^e campagne - Automne 1969 ; musée inconnu ;

Bas de corps : sexe masculin, profil droit ; ceinture à nœud, jupe à un rang de languettes ; manche/bâton.

- Remarque : photographie n° 14743, fonds de la mission archéologique française de Mari.



486 - Homme (M. 4723) :

Lieu de découverte : « palais » Ville II, salle 26 (LS), angle sud-est, niveau P-0 ou P-1 ;
 Matériau : coquille non nacrée (fragment) ; Ht. : 44 mm ; l. : 23 mm ; ép. : 4 mm ;
 16^e campagne - Printemps 1966 ; musée de Damas, n° d'inv. 2491 ;

Bibliographie : Parrot, A., 1967 (a), pp. 21-22, pl. IV-3 ; Dolce, R., 1978 (a), vol. II, p. 149-M443, tav. XXXVI.

Tête et buste : sexe masculin, profil droit, bras droit baissé ; chauve, imberbe ; torse nu, ceinture sans nœud ; manche/bâton sur l'épaule gauche.

- Remarques : retrouvée à 3,60 m sous la surface du tell ; datation supposée dans Dolce, R., 1978 (a) : époque d'Ur I.



487 - Homme (M. 4467) :

Lieu de découverte : « palais » Ville II, salle 24, niveau P-0 ou P-1 ;
 Matériau : coquille nacrée (fragment) ; Ht. : 38 mm ; l. : 45 mm ; ép. : 5 mm ;
 15^e campagne - Printemps 1965 ; musée de Damas, n° d'inv. 2375 ;

Bibliographie : Parrot, A., 1965 (b), pl. XIV-3 ; Dolce, R., 1978 (a), vol. II, p. 149-M440, tav. XXXIII.

Tête et buste : sexe masculin, profil gauche, bras droit et gauche pliés devant ; chauve, imberbe ; torse nu ; manche/bâton dans les mains et sur l'épaule droite.

- Remarques : portait sans doute une toque ; datation supposée *dans* Dolce, R., 1978 (a) : époque d'Ur I.

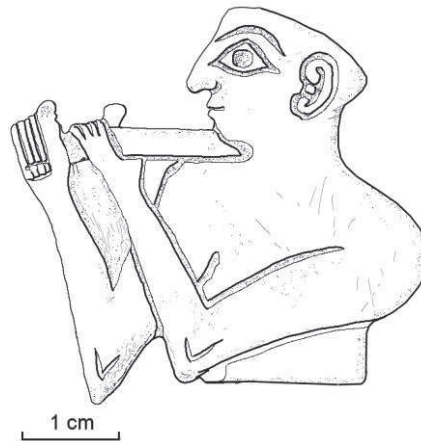

488 - Homme (M. 4458) :

Lieu de découverte : « palais » Ville II, accès entre les salles 24 et 26 (LS), niveau P-0 ou P-1 ;
 Matériau : coquille nacrée (fragment) ; Ht. : 48 mm ; l. : 48 mm ; ép. : 5 mm ;
 15^e campagne - Printemps 1965 ; musée de Damas, n° d'inv. 2373 ;

Bibliographie : Parrot, A., 1965 (b), pl. XIV-3 ; Dolce, R., 1978 (a), vol. II, p. 148-M438, tav. XXXIII.

Tête et buste : sexe masculin, profil gauche, bras droit et gauche pliés devant ; chauve, imberbe, toque ; torse nu ; guides (?) dans les mains et sur l'épaule droite.

- Remarque : datation supposée *dans* Dolce, R., 1978 (a) : époque d'Ur I.



489 - Homme (M. 4376) :

Lieu de découverte : « palais » Ville II, salle 24, niveau P-0 ou P-1 ;
 Matériau : coquille nacrée (fragment) ; Ht. : 44 mm ; l. : 25 mm ;
 15^e campagne - Printemps 1965 ; musée de Damas, n^o d'inv. 2369 ;

Bibliographie : Parrot, A., 1965 (b), p. 215, pl. XIV-3 ; Dolce, R., 1978 (a), vol. II, p. 148-M439, tav. XXXVI.

Tête et buste : sexe masculin, profil gauche, bras gauche plié devant ; chauve, imberbe, toque ; torse nu ; manche/bâton dans la main gauche et sur l'épaule gauche.

- Remarque : datation supposée dans Dolce, R., 1978 (a) : époque d'Ur I.

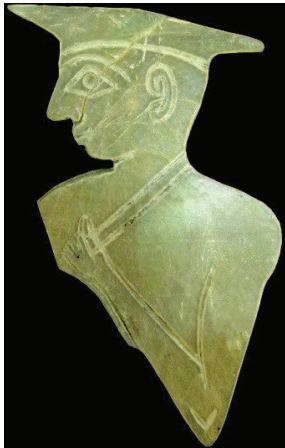

e – Quartier administratif

490 - Homme (M. 3935) :

Lieu de découverte : quartier administratif, niveau I ;
 Matériau : coquille nacrée (fragment) ; Ht. : 25-30 mm ; l. : 35 mm ; ép. : 3 mm ;
 13^e campagne - Printemps 1963 ; musée de Damas, n^o d'inv. 1388 ;

Bibliographie : Parrot, A., 1964, p. 16, fig. 7.

Buste : sexe masculin, bras droit et gauche repliés sur le torse ; torse nu, ceinture sans nœud ; manche/bâton dans les mains.

- Remarque : pièce percée.

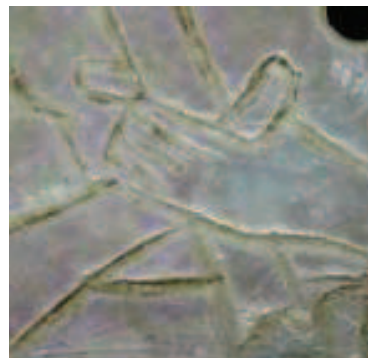
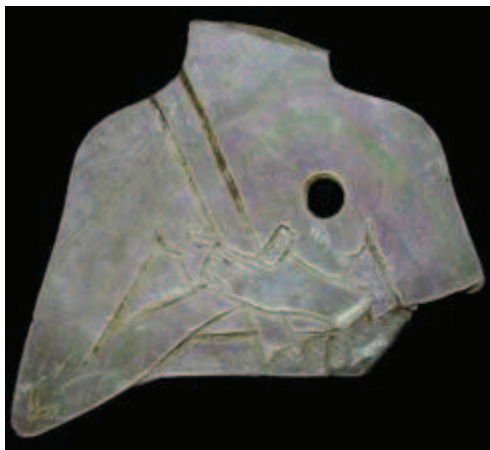

Détail des mains

491 - Homme (M. 3983) :

Lieu de découverte : quartier administratif, niveau I ;
 Matériau : coquille nacrée (fragment) ; Ht. : 48 mm ; l. : 43 mm ; ép. : 4 mm ;
 13^e campagne - Printemps 1963 ; musée de Damas, n^o d'inv. 1389 ;

Bibliographie : Parrot, A., 1964, p. 16, fig. 7 ; Dolce, R., 1978 (a), vol. II, p. 330-M312, tav. XXXVI.

Tête et buste : sexe masculin, profil droit, bras droit et gauche pliés devant ; chauve, imberbe ; torse nu, ceinture sans nœud ; manche/bâton dans la main gauche et sur l'épaule gauche.

- Remarque : pièce percée ; datation supposée *dans* Dolce, R., 1978 (a) : époque d'Ur I.



f – Provenance inconnue

492 - Main :

Provenance inconnue (temple d'Ishtar ?) ;
 Matériau : coquille nacrée (fragment) ; Ht. : 21 mm ; l. : 23 mm ; ép. : 3 mm ;
 Musée du Louvre, n^o d'inv. AO 25742 1 ;

Buste : sexe masculin, profil droit ; manche/bâton dans la main gauche.

- Remarque : non enregistrée par A. Parrot.



493 - Main ;

Provenance inconnue (temple d'Ishtar ?) ;

Matériau : coquille nacrée (fragment) ; Ht. : 11-15 mm ; l. : 19 mm ; ép. : 2 mm ;

Musée du Louvre, n° d'inv. AO 25742 q ;

Bas de corps : sexe masculin, profil gauche, bras gauche baissé ; pagne à franges ; manche/bâton dans la main gauche.

- Remarque : non enregistrée par A. Parrot.



ATTELAGES

a – Temple d’Ishtar

494 - Caisse de char (M. 158) :

Lieu de découverte : temple d’Ishtar, espace 20 (LS ?), phase Ishtar Récent ;
 Matériau : coquille nacrée (fragment) ; Ht. : 27 mm ; l. : 35 mm ;
 1^{re} campagne - Hiver 1933-34 ; musée du Louvre, panneau de l’Étendard AO 19820 ;

Bibliographie : Parrot, A., 1935, pp. 132-137, pl. XXVIII-2 ; Parrot, A., 1956, p. 146, fig. 88, pl. LVI ; Dolce, R., 1978 (a), vol. II, pp.134-135-M316-340, tav. XXXVII.

- Remarques : retrouvée à 1,50 m sous la surface du tell ; datation supposée dans Dolce, R., 1978 (a) : époque d’Ur I.

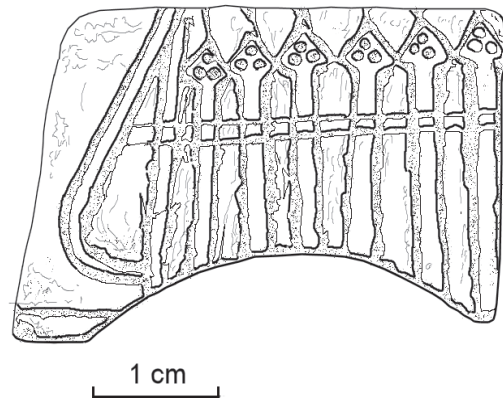
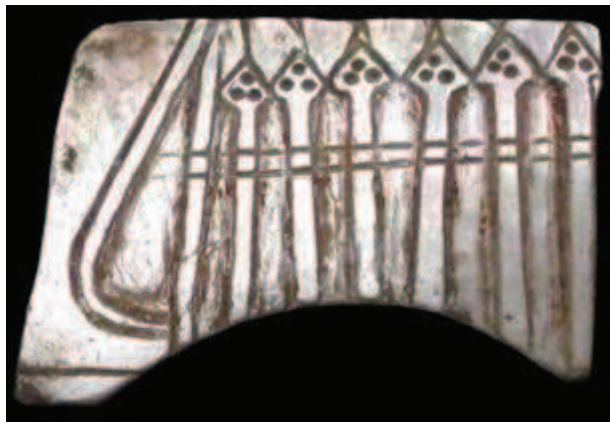

495 - Roue (M. 161) :

Lieu de découverte : temple d’Ishtar, espace 20 (LS ?), phase Ishtar Récent ;
 Matériau : coquille nacrée (fragment) ; Ht. : 36 mm ; l. : 22 mm ;
 1^{re} campagne - Hiver 1933-34 ; musée du Louvre, panneau de l’Étendard AO 19820 ;

Bibliographie : Parrot, A., 1935, pp. 132-137, pl. XXVIII-2 ; Parrot, A., 1956, p. 146, fig. 88, pl. LVI ; Dolce, R., 1978 (a), vol. II, pp.134-135-M316-340, tav. XXXVII.

- Remarque : datation supposée dans Dolce, R., 1978 (a) : époque d’Ur I.



496 - Passe-guides surmonté d'une figure de bovin (M. 458) :

Lieu de découverte : temple d'Ishtar, espace 20 (LS ?), phase Ishtar Récent ;
 Matériau : coquille nacrée (fragment) ; Ht. : 23 mm ; l. : 18 mm ;
 1^{re} campagne - Hiver 1933-34 ; musée d'Alep, panneau de l'Étendard ;

Bibliographie : Parrot, A., 1935, pp. 132-137, fig. 15, pl. XXVIII-2 ; Parrot, A., 1956, p. 145, fig. 87, pl. LVI, LVII-c ; Dolce, R., 1978 (a), vol. II, pp.134-135-M316-340, tav. XXXVII.

Bovin : profil gauche ; debout.

- Remarques : interprétée comme une enseigne par A. Parrot ; datation supposée dans Dolce, R., 1978 (a) : époque d'Ur I ; photographie n° 840, fonds de la mission archéologique française de Mari.

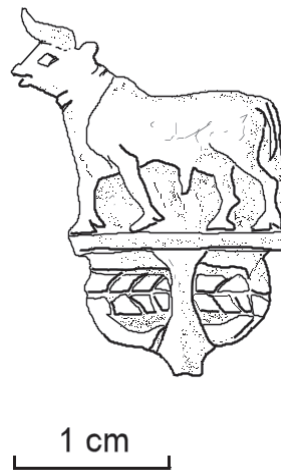

497 - Corde (M. 458) :

Lieu de découverte : temple d'Ishtar, espace 20 (LS ?), phase Ishtar Récent ;
 Matériau : coquille nacrée (fragment) ; Ht. : 3 mm ; l. : 43 mm ;
 1^{re} campagne - Hiver 1933-34 ; musée du Louvre, panneau de l'Étendard AO 19820 ;

Bibliographie : Parrot, A., 1935, pp. 132-137, fig. 15, pl. XXVIII ; Parrot, A., 1956, p. 145, fig. 87, pl. LVI, LVII-c ; Dolce, R., 1978 (a), vol. II, pp.134-135-M316-340, tav. XXXVII.

- Remarques : interprétée comme le support de l'enseigne **496** par A. Parrot ; datation supposée dans Dolce, R., 1978 (a) : époque d'Ur I ; photographie n° 840, fonds de la mission archéologique française de Mari.



498 - Têtes de quatre équidés harnachées (M. 451) :

Lieu de découverte : temple d'Ishtar, espace 20 (LS ?), phase Ishtar Récent ;
 Matériau : coquille nacrée (fragment) ; Ht. : 51 mm ; l. : 53 mm ;
 1^{re} campagne - Hiver 1933-34 ; musée du Louvre, panneau de l'Étendard AO 19820 ;

Bibliographie : Parrot, A., 1935, pp. 132-137, fig. 16, pl. XXVIII-2 ; Parrot, A., 1956, p. 146, fig. 88, pl. LVI, LVII-b ; Dolce, R., 1978 (a), vol. II, pp. 134-135-M316-340, tav. XXXVII.

Équidés : profil droit ; debout ; anneau nasal, harnais de tête, guides, longe.

- Remarques : datation supposée dans Dolce, R., 1978 (a) : époque d'Ur I ; traces de peinture rouge.

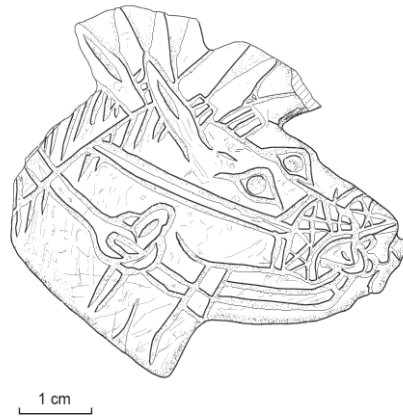

b – Temple de Ninni-Zaza

499 - Têtes de deux équidés harnachées (M. 2467) :

Lieu de découverte : temple de Ninni-Zaza, salle 13 (LTS) ;
 Matériau : coquille nacrée (fragment) ; Ht. : 28 mm ; l. : 42 mm ; ép. : 1-2 mm ;
 8^e campagne - Automne 1952 ; musée de Der-ez-Zor ;

Bibliographie : Parrot, A., 1953 (a), pl. 69 ; Parrot, A., 1967 (b), p. 227, fig. 264, pl. LXV ; Dolce, R., 1978 (a), vol. II, p. 111-M139, tav. XXXI.

Équidés : profil gauche ; debout ; anneau nasal, harnais de tête, guides, longe.

- Remarque : datation supposée dans Dolce, R., 1978 (a) : époque de Meskalamdug

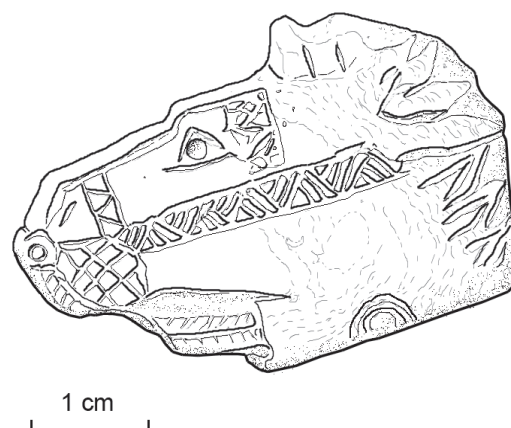

500 - Têtes de deux équidés harnachées (M. 2468) :

Lieu de découverte : temple de Ninni-Zaza, salle 13 (LTS) ;
 Matériau : coquille nacré (fragment) ; Ht. : 32 mm ; l. : 47 mm ;
 8^e campagne - Automne 1952 ; musée de Damas, panneau 1917 ;

Bibliographie : Parrot, A., 1953 (a), pl. 69 ; Parrot, A., 1967 (b), p. 228, fig. 264-265, pl. LXV ; Dolce, R., 1978 (a), vol. II, p. 111-M140, tav. XXXI ; Aruz, J. (dir.), 2003, p. 159, n^o cat. 100.

Équidés : profil droit ; debout ; anneau nasal, harnais de tête, guides, longe.

- Remarques : traces de coloration noire (bitume ?) ; datation supposée dans Dolce, R., 1978 (a) : époque de Meskalamdug ; photographie n^o 5168, fonds de la mission archéologique française de Mari.

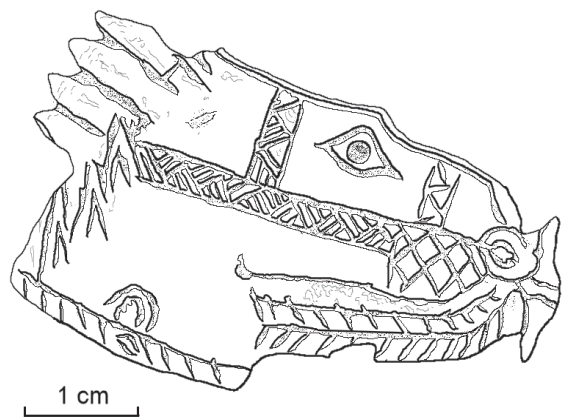

501 - Têtes de deux équidés harnachées (M. 3072) :

Lieu de découverte : temple de Ninni-Zaza, salle 19 ;
 Matériau : coquille non nacré (fragment) ; Ht. : 15 mm ; l. : 23 mm ; ép. : 2 mm ;
 9^e campagne - Automne 1953 ; musée de Damas, n^o d'inv. 2143 ;

Bibliographie : Parrot, A., 1954, p. 163, pl. XIX-1 ; Parrot, A., 1967 (b), pp. 229, 232-233, fig. 267, pl. LXV ; Dolce, R., 1978 (a), vol. II, p. 111-M141 a.

Équidés : profil gauche ; debout ; harnais de tête.

- Remarque : datation supposée dans Dolce, R., 1978 (a) : époque de Meskalamdug.

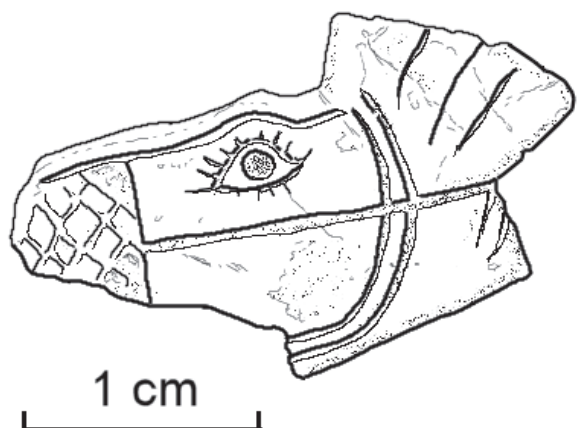
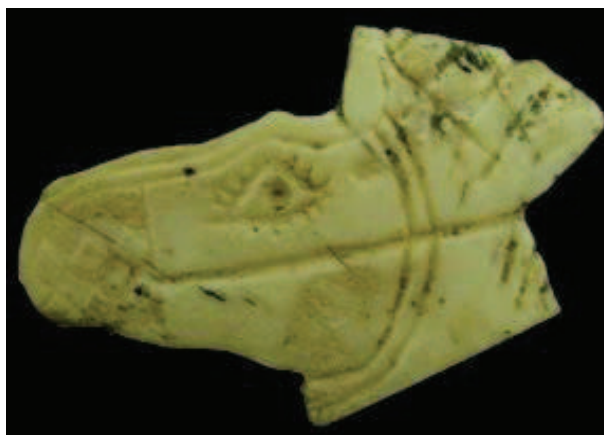

502 - Corps de trois équidés (M. 2693) :

Lieu de découverte : temple de Ninni-Zaza, salle 12 (LS) ;
 Matériau : coquille nacré (fragment) ; Ht. : 41 mm ; l. : 41 mm ; ép. : 4 mm ;
 8^e campagne - Automne 1952 ; musée de Der-ez-Zor ;

Bibliographie : Parrot, A., 1967 (b), p. 233, fig. 268, pl. LXV ; Dolce, R., 1978 (a), vol. II, p. 128-M281, tav. XXXI.

Équidés : profil droit ; debout ; avant-train, arrière-train, pattes arrière.

- Remarques : a été soumise au feu ; interprétée comme un corps de bovin par A. Parrot ; datation supposée dans Dolce, R., 1978 (a) : époque de Meskalamdug.

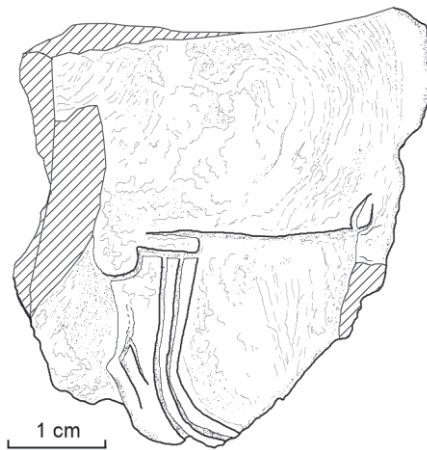

503 - Quatre arrière-trains (M. 2534) :

Lieu de découverte : temple de Ninni-Zaza, salle 13 (LTS) ;
 Matériau : coquille nacré (fragment) ; Ht. : 25 mm ; l. : 12 mm ; ép. : 2 mm ;
 8^e campagne - Automne 1952 ; musée de Der-ez-Zor ;

Bibliographie : Parrot, A., 1967 (b), p. 260, fig. 269 ; Dolce, R., 1978 (a), vol. II, p. 129-M282, tav. XXXI.

Profil droit ; debout ; arrière-train, pattes arrière.

- Remarque : datation supposée dans Dolce, R., 1978 (a) : époque de Meskalamdug.



504 - Corps de trois équidés (M. 3077) :

Lieu de découverte : temple de Ninni-Zaza, salle 19 ;
 Matériau : coquille non nacrée (fragment) ; Ht. : 22 mm ; l. : 26 mm ; ép. : 4 mm ;
 9^e campagne - Automne 1953 ; musée de Der-ez-Zor ;

Bibliographie : Parrot, A., 1954, p. 163, pl. XIX-1 ; Parrot, A., 1967 (b), pp. 231-232, fig. 267, pl. LXV ; Dolce, R., 1978 (a), vol. II, p. 112-M141 d.

Équidés : profil gauche ; debout ; arrière-train, pattes arrière.

- Remarques : traces de coloration noire (bitume ?) ; datation supposée dans Dolce, R., 1978 (a) : époque de Meskalamdug.

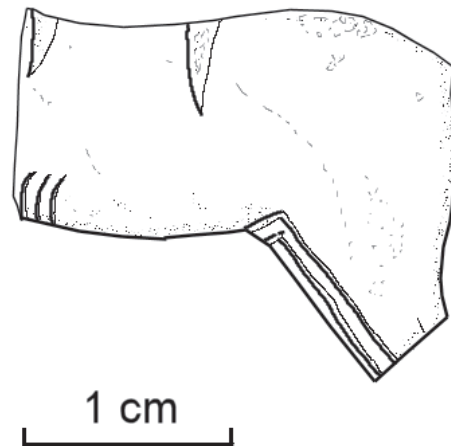

505 - Trois queues (M. 2472) :

Lieu de découverte : temple de Ninni-Zaza, salle 13 (LTS) ;
 Matériau : coquille nacrée (fragment) ; Ht. : 32 mm ; l. : 7-9 mm ;
 8^e campagne - Automne 1952 ; musée de Damas, panneau 1917 ;

Bibliographie : Parrot, A., 1967 (b), p. 217, fig. 257 ; Dolce, R., 1978 (a), vol. II, p. 107-M107 ; Aruz, J. (dir.), 2003, p. 159, n° cat. 100.

- Remarques : traces de coloration noire (bitume ?) ; interprétée comme un faisceau d'armes par A. Parrot ; datation supposée dans Dolce, R., 1978 (a) : époque de Meskalamdug.



506 - Quatre queues (M. 2679) :

Lieu de découverte : temple de Ninni-Zaza, salle 12 (LS) ;
 Matériau : coquille nacrée (fragment) ; Ht. : 19 mm ; l. : 8-13 mm ; ép. : 3 mm ;
 8^e campagne - Automne 1952 ; musée de Der-ez-Zor ;

Bibliographie : Parrot, A., 1967 (b), p. 218, fig. 257 ; Dolce, R., 1978 (a), vol. II, p. 107-M113.

- Remarque : datation supposée dans Dolce, R., 1978 (a) : époque de Meskalamdug ; interprétée comme un faisceau d'armes par A. Parrot.

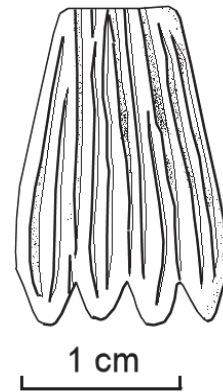

507 - Quatre queues (M. 2678) :

Lieu de découverte : temple de Ninni-Zaza, salle 12 (LS) ;
 Matériau : coquille nacrée (fragment) ; Ht. : 25 mm ; l. : 13 mm ; ép. : 2 mm ;
 8^e campagne - Automne 1952 ; musée de Der-ez-Zor ;

Bibliographie : Parrot, A., 1967 (b), p. 218, fig. 257 ; Dolce, R., 1978 (a), vol. II, p. 107-M112.

- Remarque : datation supposée dans Dolce, R., 1978 (a) : époque de Meskalamdug ; interprétée comme un faisceau d'armes par A. Parrot.

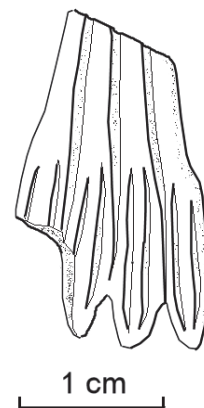

508 - Buste d'un homme tenant des guides (M. 2471) :

Lieu de découverte : temple de Ninni-Zaza, salle 13 (LTS) ;
 Matériau : coquille nacrée (fragment) ; Ht. : 30 mm ; l. : 43 mm ; ép. : 5 mm ;
 8^e campagne - Automne 1952 ; musée de Der-ez-Zor ;

Bibliographie : Parrot, A., 1953 (a), pl. 64 ; Parrot, A., 1967 (b), p. 208, fig. 251, pl. LXI ; Dolce, R., 1978 (a), vol. II, p. 99-M52.

Buste : sexe masculin, profil droit, bras droit et gauche pliés devant ; manche/bâton dans la main droite, guides dans la main gauche.

- Remarque : datation supposée dans Dolce, R., 1978 (a) : époque de Meskalamdug.

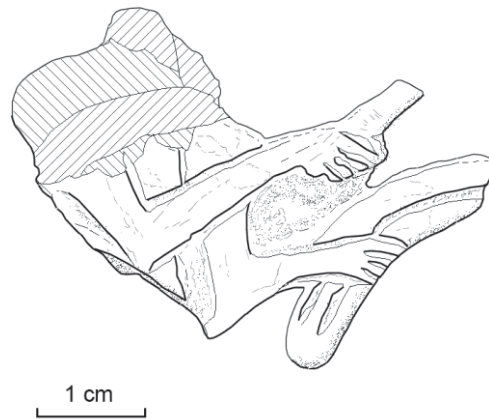

509 - Corde (M. 2469) :

Lieu de découverte : temple de Ninni-Zaza, salle 13 (LTS) ;
 Matériau : coquille nacrée (fragment) ; Ht. : 4 mm ; l. : 27 mm ; ép. : 1 mm ;
 8^e campagne - Automne 1952 ; musée de Der-ez-Zor ;

Bibliographie : Parrot, A., 1967 (b), p. 230, fig. 266, pl. LXV ; Dolce, R., 1978 (a), vol. II, p. 110-M133.

- Remarque : datation supposée dans Dolce, R., 1978 (a) : époque de Meskalamdug.



510 - Timon (M. 2532) :

Lieu de découverte : temple de Ninni-Zaza, salle 13 (LTS) ;
 Matériau : coquille nacrée (fragment) ; Ht. : 13 mm ; l. : 6 mm ; ép. : 2 mm ;
 8^e campagne - Automne 1952 ; musée de Der-ez-Zor ;

Bibliographie : Parrot, A., 1967 (b), p. 230.



511 - Timon (M. 3080) :

Lieu de découverte : temple de Ninni-Zaza, salle 19 ;
 Matériau : coquille non nacrée (fragment) ; Ht. : 4 mm ; l. : 31 mm ; ép. : 4 mm ;
 9^e campagne - Automne 1953 ; musée de Der-ez-Zor ;

Bibliographie : Parrot, A., 1954, p. 163, pl. XIX-1 ; Parrot, A., 1967 (b), p. 232, fig. 263 ; Dolce, R., 1978 (a), vol. II, p. 112-M144.

- Remarque : datation supposée dans Dolce, R., 1978 (a) : époque de Meskalamdug.

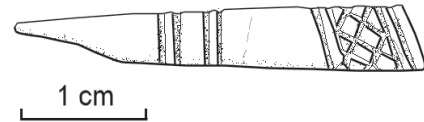

512 - Timon (M. 3081) :

Lieu de découverte : temple de Ninni-Zaza, salle 19 ;
 Matériau : coquille non nacrée (fragment) ; Ht. : 6 mm ; l. : 28 mm ; ép. : 4 mm ;
 9^e campagne - Automne 1953 ; musée de Der-ez-Zor ;

Bibliographie : Parrot, A., 1954, p. 163, pl. XIX-1 ; Parrot, A., 1967 (b), p. 232, fig. 263 ; Dolce, R., 1978 (a), vol. II, p. 112-M141e.

- Remarque : datation supposée dans Dolce, R., 1978 (a) : époque de Meskalamdug.



513 - Timon (M. 3115) :

Lieu de découverte : temple de Ninni-Zaza, salle 12 (LS) ou 13 (LTS) ;
 Matériau : coquille nacrée (fragment) ; Ht. : 7 mm ; l. : 33 mm ;
 9^e campagne - Automne 1953 ; musée de Der-ez-Zor ;

Bibliographie : Parrot, A., 1967 (b), p. 263.

- Remarque : fait partie d'un lot éparpillé entre les salles 12 et 13.

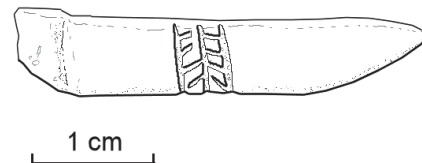

514 - Roue (M. 2598) :

Lieu de découverte : temple de Ninni-Zaza, salle 13 (LTS) ;
 Matériau : coquille nacrée (entier) ; Ht. : 31 mm ; l. : 31 mm ; ép. : 2 mm ;
 8^e campagne - Automne 1952 ; musée de Der-ez-Zor ;

Bibliographie : Parrot, A., 1967 (b), p. 224, fig. 262, pl. LXV ; Dolce, R., 1978 (a), vol. II, p. 108-M115, tav. XXXI.

- Remarques : traces de coloration noire (bitume ?) encore très visibles sur les anciennes photographies d'A. Parrot ; datation supposée dans Dolce, R., 1978 (a) : époque de Meskalamdug.



515 - Roue (M. 2462) :

Lieu de découverte : temple de Ninni-Zaza, salle 13 (LTS) ;
 Matériau : coquille nacrée (entier) ; Ht. : 31 mm ; l. : 31 mm ;
 8^e campagne - Automne 1952 ; musée de Damas, panneau 1917 ;

Bibliographie : Parrot, A., 1967 (b), p. 225, pl. LXV ; Dolce, R., 1978 (a), vol. II, p. 108-M116, tav. XXXI ; Aruz, J. (dir.), 2003, p. 159, n^o cat. 100.

- Remarques : numéro d'objet erroné sur le panneau du musée de Damas ; datation supposée dans Dolce, R., 1978 (a) : époque de Meskalamdug.

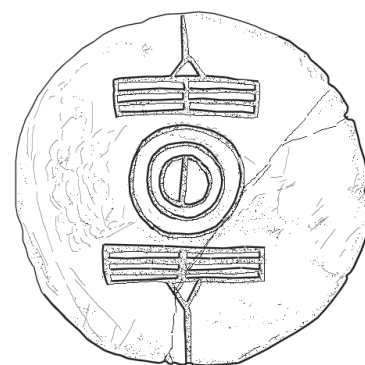

1 cm

516 - Roue (M. 2463) :

Lieu de découverte : temple de Ninni-Zaza, salle 13 (LTS) ;
 Matériau : coquille nacrée (entier) ; Ht. : 31 mm ; l. : 31 mm ;
 8^e campagne - Automne 1952 ; musée de Damas, panneau 1917 ;

Bibliographie : Parrot, A., 1967 (b), p. 227, pl. LXV ; Dolce, R., 1978 (a), vol. II, p. 109-M126, tav. XXXI ;
 Aruz, J. (dir.), 2003, p. 159, n^o cat. 100.

- Remarques : numéro d'objet erroné sur le panneau du musée de Damas ; datation supposée dans Dolce, R., 1978 (a) : époque de Meskalamdug.



517 - Deux roues (M. 2464) :

Lieu de découverte : temple de Ninni-Zaza, salle 13 (LTS) ;
 Matériau : coquille nacrée (fragment) ; Ht. : 27 mm ; l. : 32 mm ; ép. : 2-4 mm ;
 8^e campagne - Automne 1952 ; musée de Der-ez-Zor ;

Bibliographie : Parrot, A., 1967 (b), p. 227, pl. LXV ; Dolce, R., 1978 (a), vol. II, p. 109-M127.

- Remarques : traces de coloration noire (bitume ?) ; datation supposée dans Dolce, R., 1978 (a) : époque de Meskalamdug.

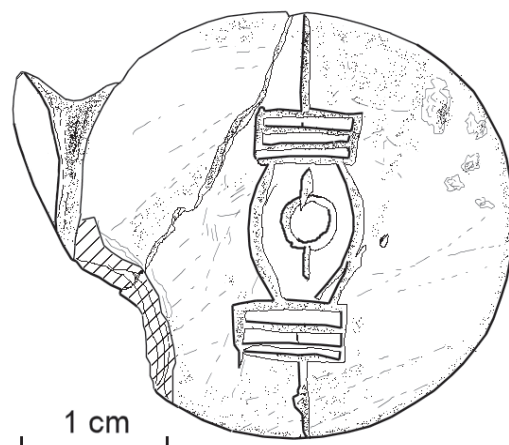

518 - Roue (M. 2526) :

Lieu de découverte : temple de Ninni-Zaza, salle 13 (LTS) ;
 Matériau : coquille nacrée (fragment) ; Ht. : 17 mm ; l. : 14 mm ; ép. : 3 mm ;
 8^e campagne - Automne 1952 ; musée de Der-ez-Zor ;

Bibliographie : Parrot, A., 1967 (b), p. 227, fig. 263 ; Dolce, R., 1978 (a), vol. II, p. 110-M128.

- Remarque : datation supposée dans Dolce, R., 1978 (a) : époque de Meskalamdug.



519 - Caisse de char et roue (M. 2680) :

Lieu de découverte : temple de Ninni-Zaza, salle 12 (LS) ;
 Matériau : coquille nacrée (fragment) ; Ht. : 43 mm ; l. : 38 mm ; ép. : 1-3 mm ;
 8^e campagne - Automne 1952 ; musée de Der-ez-Zor ;

Bibliographie : Parrot, A., 1967 (b), p. 226, pl. LXV ; Dolce, R., 1978 (a), vol. II, p. 109-M122, tav. XXXI.

- Remarque : datation supposée dans Dolce, R., 1978 (a) : époque de Meskalamdug.

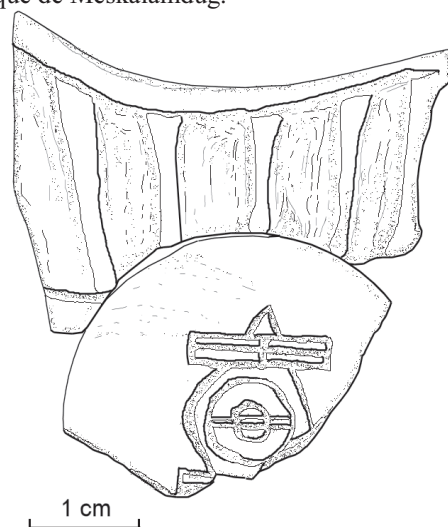

520 - Caisse de char et vêtement (M. 2465) :

Lieu de découverte : temple de Ninni-Zaza, salle 13 (LTS) ;
 Matériau : coquille nacrée (fragment) ; Ht. : 24 mm ; l. : 39 mm ; ép. : 4 mm ;
 8^e campagne - Automne 1952 ; musée de Der-ez-Zor ;

Bibliographie : Parrot, A., 1967 (b), p. 224, fig. 262, pl. LXV ; Dolce, R., 1978 (a), vol. II, p. 108-M115, tav. XXXI.

Profil gauche, debout.

- Remarque : datation supposée dans Dolce, R., 1978 (a) : époque de Meskalamdug.

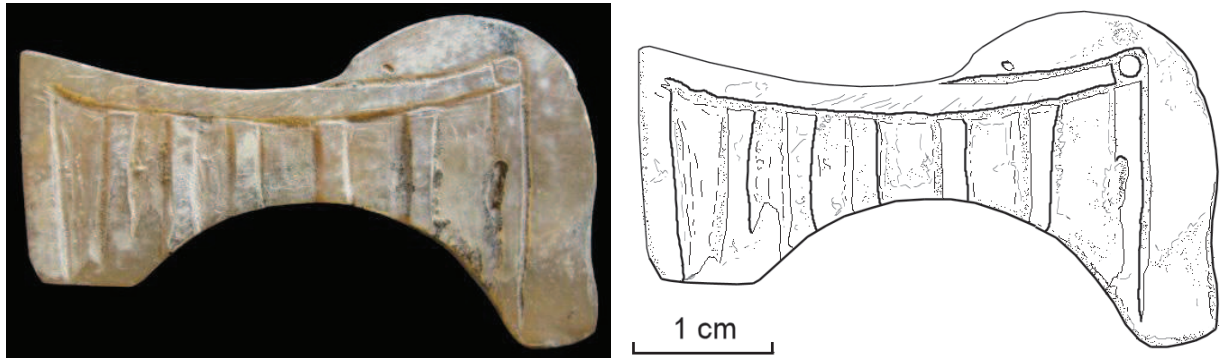

521 - Caisse de char (M. 2528) :

Lieu de découverte : temple de Ninni-Zaza, salle 13 (LTS) ;
 Matériau : coquille nacrée (fragment) ; Ht. : 15 mm ; l. : 17 mm ; ép. : 2 mm ;
 8^e campagne - Automne 1952 ; musée de Der-ez-Zor ;

Bibliographie : Parrot, A., 1967 (b), p. 225, fig. 263 ; Dolce, R., 1978 (a), vol. II, p. 108-M119.

- Remarques : traces de coloration noire (bitume ?) ; datation supposée dans Dolce, R., 1978 (a) : époque de Meskalamdug.

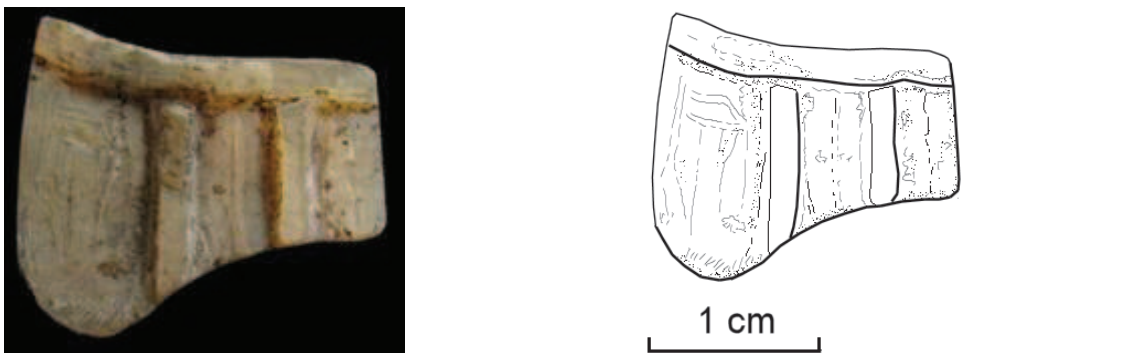

522 - Caisse de char (M. 2682) :

Lieu de découverte : temple de Ninni-Zaza, salle 12 (LS) ;
 Matériau : coquille nacrée (fragment) ; Ht. : 14 mm ; l. : 21 mm ; ép. : 2 mm ;
 8^e campagne - Automne 1952 ; musée de Der-ez-Zor ;

Bibliographie : Parrot, A., 1967 (b), p. 226, fig. 263 ; Dolce, R., 1978 (a), vol. II, p. 109-M124.

- Remarque : datation supposée dans Dolce, R., 1978 (a) : époque de Meskalamdug.

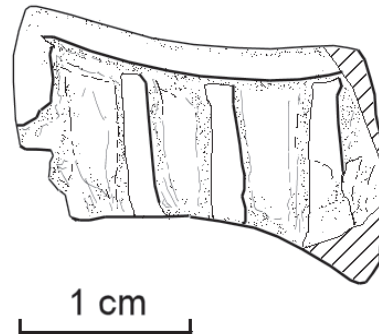

523 - Caisse de char, deux roues et vêtement (M. 2466) :

Lieu de découverte : temple de Ninni-Zaza, salle 13 (LTS) ;
 Matériau : coquille nacrée (fragment) ; Ht. : 33 mm ; l. : 43 mm ; ép. : 4 mm ;
 8^e campagne - Automne 1952 ; musée de Der-ez-Zor ;

Bibliographie : Parrot, A., 1967 (b), p. 225, fig. 262, pl. LXV ; Dolce, R., 1978 (a), vol. II, p. 108-M117, tav. XXXI.

Profil gauche, debout ; bande de cuir cloutée.

- Remarque : datation supposée dans Dolce, R., 1978 (a) : époque de Meskalamdug.

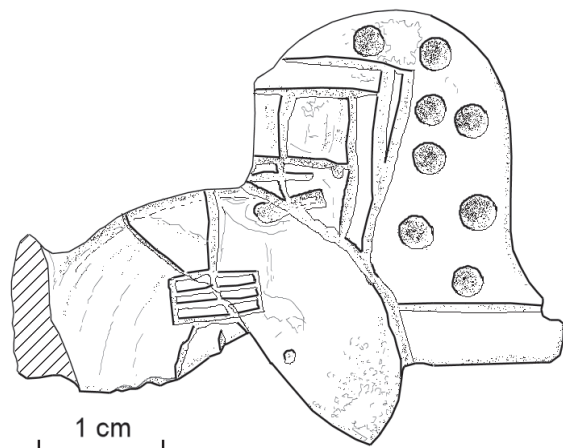

524 - Caisse de char (?) (M. 2683) :

Lieu de découverte : temple de Ninni-Zaza, salle 12 (LS) ;
 Matériau : coquille non nacrée (fragment) ; Ht. : 30 mm ; l. : 30 mm ; ép. : 4 mm ;
 8^e campagne - Automne 1952 ; musée de Der-ez-Zor ;

Bibliographie : Parrot, A., 1967 (b), p. 260, fig. 263 ; Dolce, R., 1978 (a), vol. II, p. 110-M130.

- Remarque : datation supposée dans Dolce, R., 1978 (a) : époque de Meskalamdug.

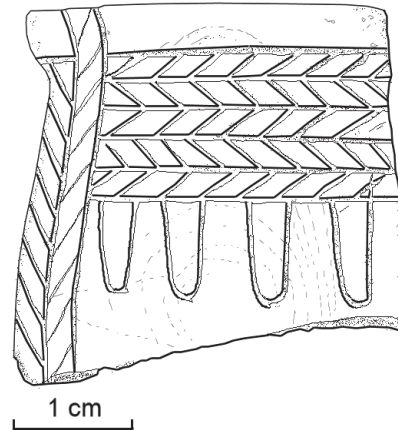

525 - Tablier de caisse de char (M. 2476-2611) :

Lieu de découverte : temple de Ninni-Zaza, salle 13 (LTS) ;
 Matériau : coquille nacrée (fragment) ; Ht. : 46 mm ; l. : 34 mm ; ép. : 2-4 mm ;
 8^e campagne - Automne 1952 ; musée de Der-ez-Zor ;

Bibliographie : Parrot, A., 1967 (b), pp. 225-226, fig. 263, pl. LXV ; Dolce, R., 1978 (a), vol. II, p. 108-M118, p. 109-M121.

- Remarques : pièces assemblées lors de notre travail en musée ; datation supposée dans Dolce, R., 1978 (a) : époque de Meskalamdug.

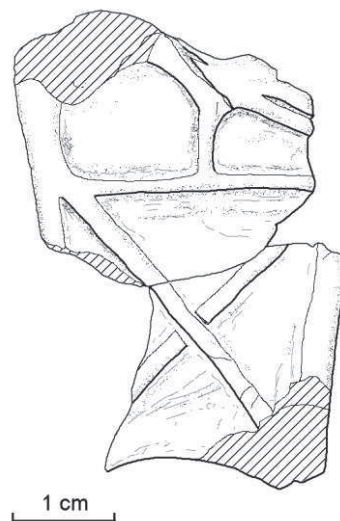

526 - Tablier de caisse de char (M. 2587) :

Lieu de découverte : temple de Ninni-Zaza, salle 12 (LS) ;
 Matériau : coquille nacrée (fragment) ; Ht. : 39-43 mm ; l. : 24-32 mm ;
 8^e campagne - Automne 1952 ; musée de Damas, panneau 1917 ;

Bibliographie : Parrot, A., 1967 (b), p. 226, fig. 262, pl. LXV ; Dolce, R., 1978 (a), vol. II, p. 108-M120, tav. XXXI ; Aruz, J. (dir.), 2003, p. 159, n^o cat. 100.

- Remarques : localisation erronée dans Dolce, R., 1978 (a) ; datation supposée dans Dolce, R., 1978 (a) : époque de Meskalamdug.

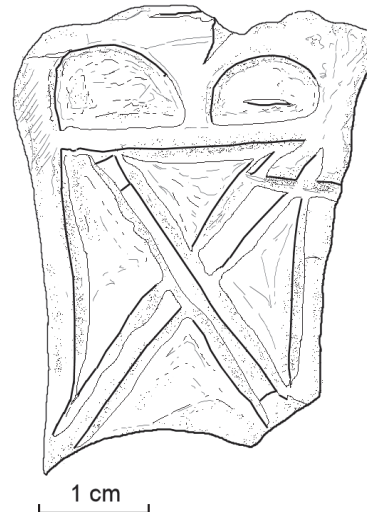

527 - Tablier de caisse de char (M. 2689) :

Lieu de découverte : temple de Ninni-Zaza, salle 12 (LS) ;
 Matériau : coquille nacrée (fragment) ; Ht. : 19 mm ; l. : 22 mm ;
 8^e campagne - Automne 1952 ; musée de Damas, panneau 1917 ;

Bibliographie : Parrot, A., 1967 (b), p. 227, fig. 263 ; Dolce, R., 1978 (a), vol. II, p. 109-M125 ; Aruz, J. (dir.), 2003, p. 159, n^o cat. 100.

- Remarque : datation supposée dans Dolce, R., 1978 (a) : époque de Meskalamdug.

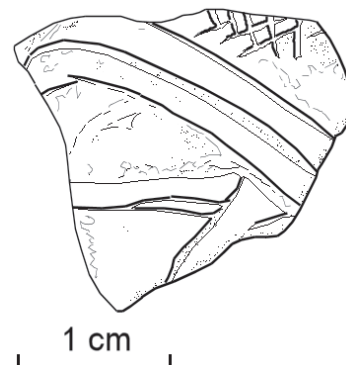
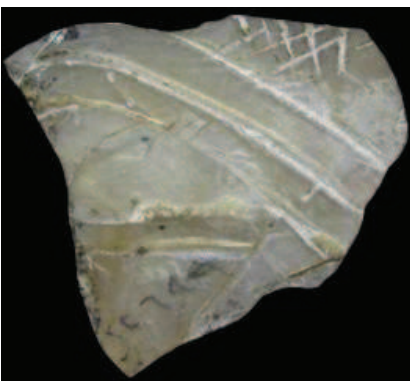

528 - Tablier de caisse de char (M. 2681) :

Lieu de découverte : temple de Ninni-Zaza, salle 12 (LS) ;
 Matériau : coquille nacrée (fragment) ; Ht. : 18 mm ; l. : 25 mm ; ép. : 3 mm ;
 8^e campagne - Automne 1952 ; musée de Der-ez-Zor ;

Bibliographie : Parrot, A., 1967 (b), p. 226, fig. 263 ; Dolce, R., 1978 (a), vol. II, p. 109-M123.

- Remarque : datation supposée dans Dolce, R., 1978 (a) : époque de Meskalamdug.

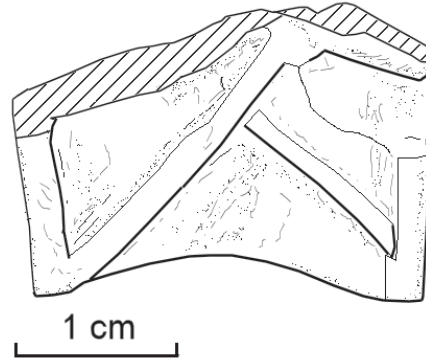

529 - Timon et passe-guides (M. 2527) :

Lieu de découverte : temple de Ninni-Zaza, salle 13 (LTS) ;
 Matériau : coquille nacrée (fragment) ; Ht. : 13 mm ; l. : 20 mm ; ép. : 2 mm ;
 8^e campagne - Automne 1952 ; musée de Der-ez-Zor ;

Bibliographie : Parrot, A., 1967 (b), p. 230, pl. LXV ; Dolce, R., 1978 (a), vol. II, p. 110-M132.

- Remarque : datation supposée dans Dolce, R., 1978 (a) : époque de Meskalamdug.



530 - Timon et passe-guides (M. 3073) :

Lieu de découverte : temple de Ninni-Zaza, salle 19 ;
 Matériau : coquille non nacrée (entier) ; Ht. : 12 mm ; l. : 26 mm ;
 9^e campagne - Automne 1953 ; musée de Damas, panneau 1919 ;

Bibliographie : Parrot, A., 1954, p. 163, pl. XIX-1 ; Parrot, A., 1967 (b), pp. 230, 232, fig. 267, pl. LXV ; Dolce, R., 1978 (a), vol. II, p. 111-M141b, tav. XXXI.

- Remarques : photographie n° 6646, fonds de la mission archéologique française de Mari ; datation supposée dans Dolce, R., 1978 (a) : époque de Meskalamdug.

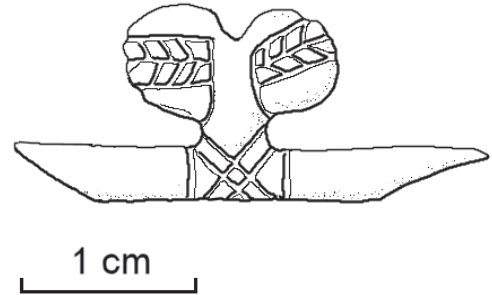

531 - Passe-guides surmonté d'une figure de bovin (M. 2461) :

Lieu de découverte : temple de Ninni-Zaza, salle 13 (LTS) ;
 Matériau : coquille nacrée (fragment) ; Ht. : 19 mm ; l. : 27 mm ; ép. : 2 mm ;
 8^e campagne - Automne 1952 ; musée de Der-ez-Zor ;

Bibliographie : Parrot, A., 1967 (b), p. 229, fig. 266, pl. LXV ; Dolce, R., 1978 (a), vol. II, p. 110-M131, tav. XXXI.

Bovin : profil droit ; debout.

- Remarque : datation supposée dans Dolce, R., 1978 (a) : époque de Meskalamdug.

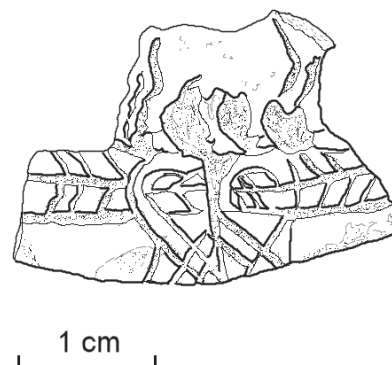

532 - Passe-guides surmonté d'une figure de léopard (M. 2684) :

Lieu de découverte : temple de Ninni-Zaza, salle 12 (LS) ;

Matériau : coquille non nacrée (fragment) ; Ht. : 13 mm ; l. : 15 mm ; ép. : 2 mm ;

8^e campagne - Automne 1952 ; musée de Damas, n° d'inv. 2105 ;

Bibliographie : Parrot, A., 1967 (b), p. 233, fig. 268, pl. LXV ; Dolce, R., 1978 (a), vol. II, p. 129-M287, tav. XXXII.

Léopard : profil gauche ; debout.

- Remarques : traces de coloration noire (bitume ?) ; datation supposée dans Dolce, R., 1978 (a) : époque de Meskalamdug.

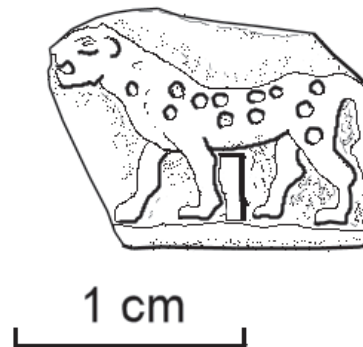

533 - Corde (M. 3079) :

Lieu de découverte : temple de Ninni-Zaza, salle 19 ;

Matériau : coquille non nacrée (fragment) ; Ht. : 3 mm ; l. : 21 mm ; ép. : 2 mm ;

9^e campagne - Automne 1953 ; musée de Der-ez-Zor ;

Bibliographie : Parrot, A., 1954, p. 163, pl. XIX-1 ; Parrot, A., 1967 (b), p. 231, pl. LXV ; Dolce, R., 1978 (a), vol. II, p. 111-M138.

- Remarque : datation supposée dans Dolce, R., 1978 (a) : époque de Meskalamdug.

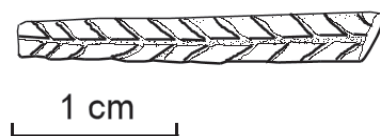

534 - Corde (M. 2525) :

Lieu de découverte : temple de Ninni-Zaza, salle 13 (LTS) ;

Matériau : coquille nacrée (fragment) ; Ht. : 5 mm ; l. : 37 mm ;

8^e campagne - Automne 1952 ; musée de Damas, panneau 1901 ;

Bibliographie : Parrot, A., 1967 (b), p. 230, fig. 266 ; Dolce, R., 1978 (a), vol. II, p. 110-M135.

- Remarque : datation supposée dans Dolce, R., 1978 (a) : époque de Meskalamdug.



535 - Corde (M. 2470) :

Lieu de découverte : temple de Ninni-Zaza, salle 13 (LTS) ;
 Matériau : coquille nacré (fragment) ; Ht. : 6 mm ; l. : 36 mm ; ép. : 2 mm ;
 8^e campagne - Automne 1952 ; musée de Der-ez-Zor ;

Bibliographie : Parrot, A., 1967 (b), p. 230, fig. 266 ; Dolce, R., 1978 (a), vol. II, p. 110-M134.

- Remarque : datation supposée dans Dolce, R., 1978 (a) : époque de Meskalamdug.

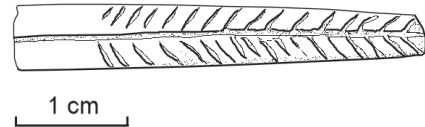

536 - Corde (M. 3078) :

Lieu de découverte : temple de Ninni-Zaza, salle 19 ;
 Matériau : coquille non nacré (fragment) ; Ht. : 2 mm ; l. : 26 mm ; ép. : 2 mm ;
 9^e campagne - Automne 1953 ; musée de Der-ez-Zor ;

Bibliographie : Parrot, A., 1954, p. 163, pl. XIX-1 ; Parrot, A., 1967 (b), p. 231, fig. 267, pl. LXV ; Dolce, R., 1978 (a), vol. II, p. 111-M137, tav. XXXI.

- Remarques : traces de coloration noire (bitume ?) ; datation supposée dans Dolce, R., 1978 (a) : époque de Meskalamdug.



537 - Protège poitrail (M. 3076) :

Lieu de découverte : temple de Ninni-Zaza, salle 19 ;
 Matériau : coquille non nacré (fragment) ; Ht. : 33 mm ; l. : 16 mm ; ép. : 4 mm ;
 9^e campagne - Automne 1953 ; musée de Der-ez-Zor ;

Bibliographie : Parrot, A., 1954, p. 163, pl. XIX-1 ; Parrot, A., 1967 (b), pp. 231-232, fig. 267 ; Dolce, R., 1978 (a), vol. II, p. 112-M141c.

- Remarques : traces de coloration noire (bitume ?) ; datation supposée dans Dolce, R., 1978 (a) : époque de Meskalamdug.

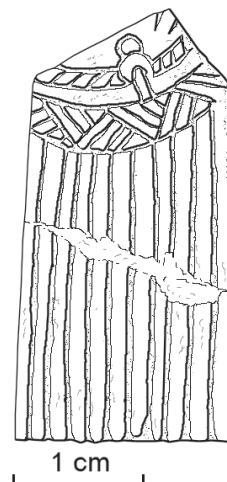

538 - Protège poitrail (M. 2522) :

Lieu de découverte : temple de Ninni-Zaza, salle 13 (LTS) ;
 Matériau : coquille nacré (fragment) ; Ht. : 21 mm ; l. : 16 mm ;
 8^e campagne - Automne 1952 ; musée de Damas, panneau 1917 ;

Bibliographie : Parrot, A., 1967 (b), p. 260, fig. 263 ; Dolce, R., 1978 (a), vol. II, p. 110-M129 ; Aruz, J. (dir.), 2003, p. 159, n° cat. 100.

- Remarques : photographie n° 5150, fonds de la mission archéologique française de Mari ; datation supposée dans Dolce, R., 1978 (a) : époque de Meskalamdug.



539 - Guides (?) (M. 2685) :

Lieu de découverte : temple de Ninni-Zaza, salle 12 (LS) ;
 Matériau : coquille nacré (fragment) ; Ht. : 6 mm ; l. : 31 mm ; ép. : 2 mm ;
 8^e campagne - Automne 1952 ; musée de Der-ez-Zor ;

Bibliographie : Parrot, A., 1967 (b), p. 230, fig. 266 ; Dolce, R., 1978 (a), vol. II, p. 111-M136.

- Remarque : datation supposée dans Dolce, R., 1978 (a) : époque de Meskalamdug.



c – Temple de Shamash

540 - Protège poitrail (M. 2923) :

Lieu de découverte : temple de Shamash ;
 Matériau : coquille non nacré (fragment) ; Ht. : 48 mm ; l. : 18 mm ;
 9^e campagne - Automne 1953 ; musée de Der-ez-Zor.



541 - Protège poitrail (M. 2922) :

Lieu de découverte : temple de Shamash ;
 Matériau : coquille non nacrée (fragment) ; Ht. : 42 mm ; l. : 20 mm ;
 9^e campagne - Automne 1953 ; musée de Der-ez-Zor.



d – « Palais » Ville II

542 - Roue (M. 4800) :

Lieu de découverte : « palais » Ville II, salle 52, niveau P-1 ;
 Matériau : coquille nacrée (entier) ; Ht. : 42 mm ; l. : 42 mm ; ép. : 2 mm ;
 17^e campagne - Automne 1968 ; musée inconnu ;

Bibliographie : Parrot, A., 1969, pp. 202-206, pl. XVI-3.

- Remarque : photographie issue du fonds de la mission archéologique française de Mari.

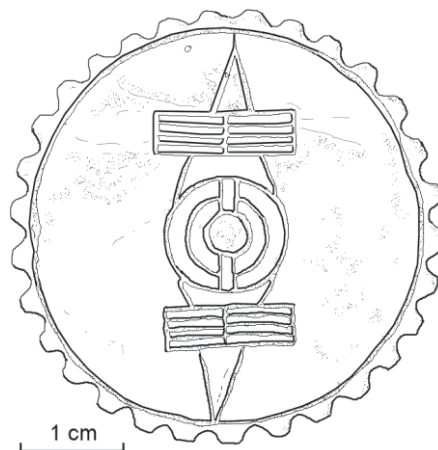

543 - Roue (M. 4801) :

Lieu de découverte : « palais » Ville II, salle 52, niveau P-1 ;
 Matériau : coquille nacrée (entier) ; Ht. : 37 mm ; l. : 37 mm ;
 17^e campagne - Automne 1968 ; musée inconnu ;

Bibliographie : Parrot, A., 1969, pp. 202-206, pl. XVI-3 ; Dolce, R., 1978 (a), vol. II, p. 152-M462, tav. XXXVI.

- Remarques : photographie n° 14297, fonds de la mission archéologique française de Mari ; datation supposée dans Dolce, R., 1978 (a) : époque d'Ur I.

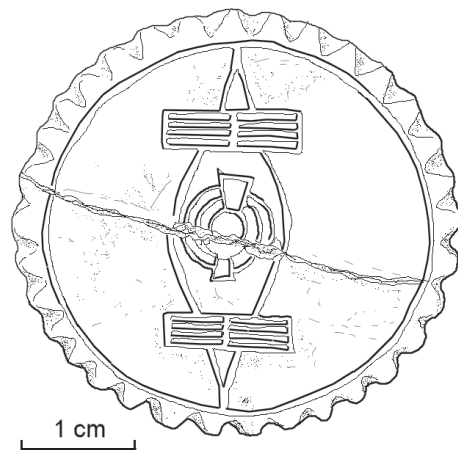

544 - Roue (M. 4799) :

Lieu de découverte : « palais » Ville II, salle 52, niveau P-1 ;
 Matériau : coquille nacrée (entier) ; Ht. : 37 mm ; l. : 37 mm ;
 17^e campagne - Automne 1968 ; musée inconnu ;

Bibliographie : Parrot, A., 1969, pp. 202-206, pl. XVI-3 ; Dolce, R., 1978 (a), vol. II, p. 152-M463, tav. XXXVI.

- Remarques : photographie n° 14297, fonds de la mission archéologique française de Mari ; datation supposée dans Dolce, R., 1978 (a) : époque d'Ur I.

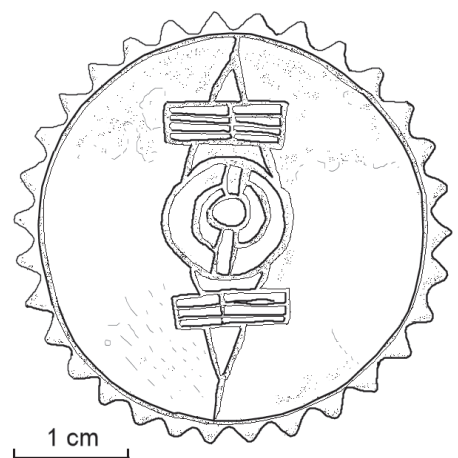

545 - Roue (M. 4773) :

Lieu de découverte : secteur sud du « palais » Ville II ;
 Matériau : coquille nacrée (entier) ; Ht. : 42 mm ; l. : 42 mm ; ép. : 2-3 mm ;
 17^e campagne - Automne 1968 ; musée inconnu ;

Bibliographie : Parrot, A., 1969, pp. 202-206, pl. XVI-3.

- Remarque : photographie n° 14297, fonds de la mission archéologique française de Mari.

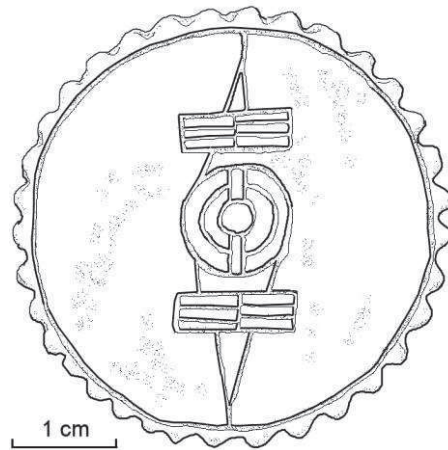

546 - Roue (M. 4852) :

Lieu de découverte : « palais » Ville II, salle 54, niveau P-1 ;
 Matériau : coquille nacrée (entier) ; Ht. : 35 mm ; l. : 35 mm ; ép. : 2-3 mm ;
 18^e campagne - Automne 1969 ; musée inconnu ;

Bibliographie : Parrot, A., 1970, p. 240, pl. XIV-3 ; Dolce, R., 1978 (a), vol. II, p. 152-M466.

- Remarques : photographie n° 14744, fonds de la mission archéologique française de Mari ; datation supposée dans Dolce, R., 1978 (a) : époque d'Ur I.

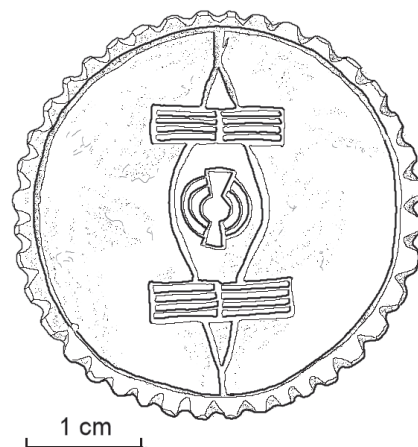

547 - Roue (M. 5021) :

Lieu de découverte : « palais » Ville II, salle 50, à 50 cm de la porte ouvrant sur la salle 46 et du mur sud, niveau P-2 ;

Matériau : coquille nacrée (entier) ; Ht. : 34 mm ; l. : 34 mm ;

19^e campagne - Printemps 1971 ; musée inconnu ;

Bibliographie : Parrot, A., 1971, p. 267, fig. 10.

- Remarque : photographie n° 14967, fonds de la mission archéologique française de Mari.

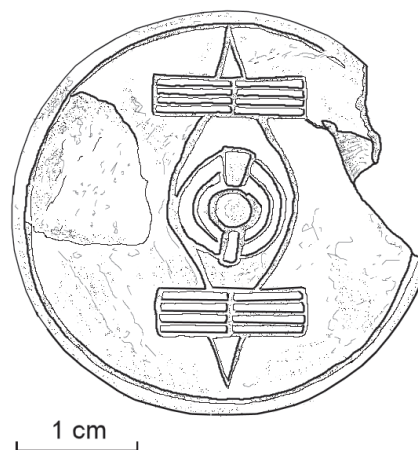

548 - Protège poitrail (M. 4797) :

Lieu de découverte : « palais » Ville II, salle 52, niveau P-1 ;

Matériau : coquille nacrée (fragment) ; Ht. : 49 mm ; l. : 31 mm ;

17^e campagne - Automne 1968 ; musée inconnu ;

- Remarque : photographie issue du fonds de la mission archéologique française de Mari.



549 - Protège poitrail (M. 4798) :

Lieu de découverte : « palais » Ville II, salle 52, niveau P-1 ;
 Matériau : coquille nacrée (fragment) ; Ht. : 52 mm ; l. : 31 mm ;
 17^e campagne - Automne 1968 ; musée inconnu ;

- Remarque : photographie issue du fonds de la mission archéologique française de Mari.



550 - Caisse de char et vêtement (M. 4805) :

Lieu de découverte : « palais » Ville II, salle 52, niveau P-1 ;
 Matériau : coquille nacrée (fragment) ; Ht. : 36 mm ; l. : 36 mm ;
 17^e campagne - Automne 1968 ; musée inconnu ;

Profil gauche, debout ; jupe à mèches.

- Remarque : photographie issue du fonds de la mission archéologique française de Mari.

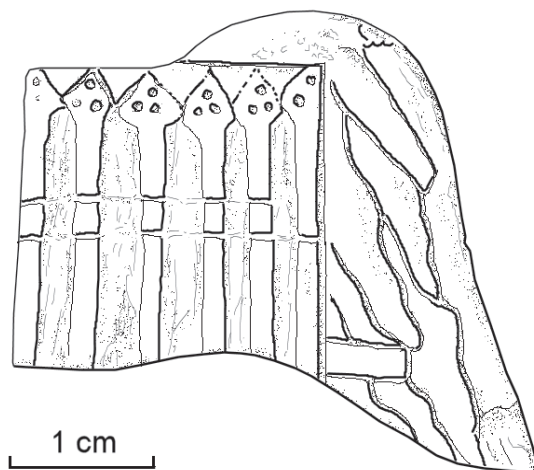

551 - Pattes de quatre équidés (M. 4818) :

Lieu de découverte : « palais » Ville II, salle 52, niveau P-1 ;
 Matériau : coquille nacrée (fragment) ; Ht. : 22 mm ; l. : 16-28 mm ;
 17^e campagne - Automne 1968 ; musée inconnu ;

Équidés : sabots ; profil gauche ; debout.

- Remarques : interprétée comme un faisceau de trois rênes par A. Parrot ; photographie issue du fonds de la mission archéologique française de Mari.

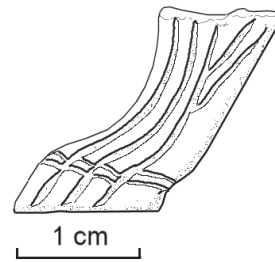

552 - Pattes de quatre équidés (M. 4802) :

Lieu de découverte : « palais » Ville II, salle 52, niveau P-1 ;
 Matériau : coquille nacrée (fragment) ; Ht. : 13 mm ; l. : 11-17 mm ;
 17^e campagne - Automne 1968 ; musée inconnu ;

Équidés : sabots ; profil droit ; debout.

- Remarque : photographie issue du fonds de la mission archéologique française de Mari.

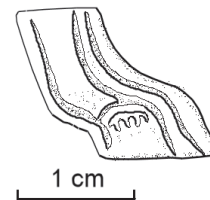

553 - Pattes de quatre équidés (M. 4804) :

Lieu de découverte : « palais » Ville II, salle 52, niveau P-1 ;
 Matériau : coquille nacrée (fragment) ; Ht. : 43 mm ; l. : 12-27 mm ;
 17^e campagne - Automne 1968 ; musée inconnu ;

Équidés : pattes arrière, sabots ; profil gauche ; debout.

- Remarques : interprétée comme un faisceau de trois rênes par A. Parrot ; photographie issue du fonds de la mission archéologique française de Mari.



554 - Pattes de quatre équidés (M. 4819) :

Lieu de découverte : « palais » Ville II, salle 52, niveau P-1 ;
 Matériau : coquille nacrée (fragment) ; Ht. : 18 mm ; l. : 15 mm ;
 17^e campagne - Automne 1968 ; musée inconnu ;

Équidés : pattes arrière ; profil droit ; debout.

- Remarque : photographie n° 14298, fonds de la mission archéologique française de Mari.

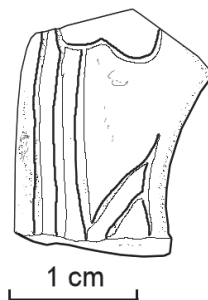

555 - Corps d'équidé (M. 4847) :

Lieu de découverte : « palais » Ville II, salle 54, niveau P-1 ;
 Matériau : coquille nacrée (fragment) ; Ht. : 30 mm ; l. : 68 mm ;
 17^e campagne - Automne 1968 ; musée inconnu ;

Équidé : avant-train et arrière-train ; profil gauche ; debout ; protège poitrail.

- Remarque : photographie n° 14376, fonds de la mission archéologique française de Mari.

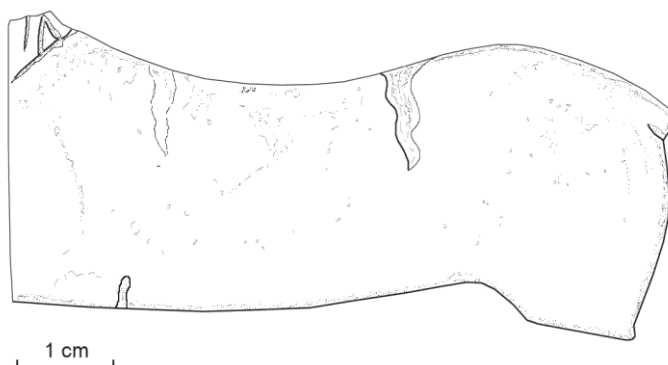

556 - Quatre queues (M. 4803) :

Lieu de découverte : « palais » Ville II, salle 52, niveau P-1 ;
 Matériau : coquille nacrée (fragment) ; Ht. : 58 mm ; l. : 16 mm ;
 17^e campagne - Automne 1968 ; musée inconnu ;

- Remarque : photographie issue du fonds de la mission archéologique française de Mari.



e – Provenance inconnue

557 - Timon :

Provenance inconnue (temple d'Ishtar ?) ;
 Matériau : coquille nacrée (fragment) ; Ht. : 6 mm ; l. : 20 mm ; ép. : 3 mm ;
 Musée du Louvre, n^o d'inv. AO 25748 I ;

- Remarque : non enregistrée par A. Parrot.



558 - Pattes de quatre équidés :

Provenance inconnue ;
 Matériau : coquille (fragment) ; Ht. : 26 mm ; l. : 16 mm ;
 Musée inconnu ;

Équidés ; sabots ; profil gauche ; debout.

- Remarque : photographie issue du fonds de la mission archéologique française de Mari.



559 - Arrière-train d'équidé :

Provenance inconnue (temple d'Ishtar ?) ;
 Matériau : coquille nacrée (fragment) ; Ht. : 34 mm ; l. : 31 mm ; ép. : 6 mm ;
 Musée du Louvre, n° d'inv. AO 25745 a ;

Équidé : arrière-train ; profil gauche ; debout.

- Remarque : non enregistrée par A. Parrot.



560 - Avant-train d'équidé :

Provenance inconnue (temple d'Ishtar ?) ;
 Matériau : coquille nacrée (fragment) ; Ht. : 37 mm ; l. : 37 mm ; ép. : 6 mm ;
 Musée du Louvre, n° d'inv. AO 25745 b ;

Équidé : avant-train ; profil gauche ; debout.

- Remarque : non enregistrée par A. Parrot.

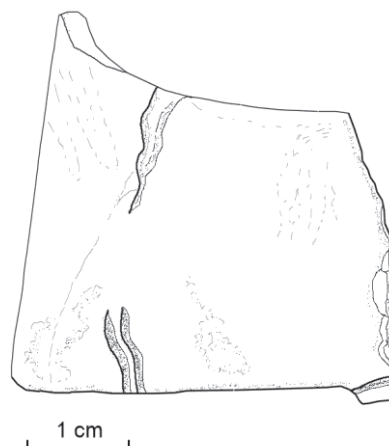

ARMES

a – Temple d'Ishtar

561 - Javelines et carquois (M. 465) :

Lieu de découverte : temple d'Ishtar, espace 20 (LS ?), phase Ishtar Récent ;
Matériau : coquille nacrée (fragment) ; Ht. : 36 mm ; l. : 13 mm ;
1^{re} campagne - Hiver 1933-34 ; musée du Louvre, panneau de l'Étendard AO 19820 ;

Bibliographie : Parrot, A., 1935, pp. 132-137, pl. XXVIII-2 ; Parrot, A., 1956, p. 146, fig. 88, pl. LVI ; Dolce, R., 1978 (a), vol. II, pp.134-135-M316-340, tav. XXXVII.

- Remarque : datation supposée dans Dolce, R., 1978 (a) : époque d'Ur I.



562 - Fer de javeline (M. 465) :

Lieu de découverte : temple d'Ishtar, espace 20 (LS ?), phase Ishtar Récent ;
Matériau : coquille nacrée (fragment) ; Ht. : 27 mm ; l. : 3 mm ;
1^{re} campagne - Hiver 1933-34 ; musée du Louvre, panneau de l'Étendard AO 19820 ;

Bibliographie : Parrot, A., 1935, pp. 132-137, pl. XXVIII-2 ; Parrot, A., 1956, p. 146, fig. 88, pl. LVI ; Dolce, R., 1978 (a), vol. II, pp. 134-135-M316-340, tav. XXXVII.

- Remarque : datation supposée dans Dolce, R., 1978 (a) : époque d'Ur I.



563 - Fer de javeline (M. 465) :

Lieu de découverte : temple d'Ishtar, espace 20 (LS ?), phase Ishtar Récent ;

Matériau : coquille (fragment) ; Ht. : 14 mm ; l. : 3 mm ;

1^{re} campagne - Hiver 1933-34 ; musée inconnu ;

Bibliographie : Parrot, A., 1935, pp. 132-137, pl. XXVIII-2 ; Parrot, A., 1956, p. 146, fig. 88 ; Dolce, R., 1978 (a), vol. II, pp.134-135-M316-340, tav. XXXVII.

- Remarque : photographie n° 972, fonds de la mission archéologique française de Mari ; datation supposée dans Dolce, R., 1978 (a) : époque d'Ur I.

***b – Temple de Ninni-Zaza*****564 - Javelines et carquois (M. 2560) :**

Lieu de découverte : temple de Ninni-Zaza, salle 12 (LS) ;

Matériau : coquille nacré (fragment) ; Ht. : 20 mm ; l. : 13 mm ;

8^e campagne - Automne 1952 ; musée de Damas, panneau 1917 ;

Bibliographie : Parrot, A., 1953 (b), pp. 213-214, fig. 12 ; Parrot, A., 1967 (b), p. 218, fig. 257 ; Dolce, R., 1978 (a), vol. II, p. 107-M111 ; Aruz, J. (dir.), 2003, p. 159, n° cat. 100.

- Remarques : traces de coloration noire (bitume ?) ; figure par erreur les pattes d'un équidé sur le panneau du musée de Damas ; datation supposée dans Dolce, R., 1978 (a) : époque de Meskalamdug.



565 - Trois fers de javelines (M. 2523) :

Lieu de découverte : temple de Ninni-Zaza, salle 13 (LTS) ;

Matériau : coquille nacré (fragment) ; Ht. : 11 mm ; l. : 7 mm ; ép. : 2 mm ;

8^e campagne - Automne 1952 ; musée de Der-ez-Zor ;

Bibliographie : Parrot, A., 1967 (b), p. 218, fig. 257 ; Dolce, R., 1978 (a), vol. II, p. 107-M109.

- Remarques : traces de coloration noire (bitume ?) ; datation supposée dans Dolce, R., 1978 (a) : époque de Meskalamdug.

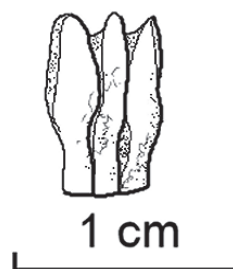
**566** - Fer de javeline (M. 2473) :

Lieu de découverte : temple de Ninni-Zaza, salle 13 (LTS) ;

Matériau : coquille nacré (fragment) ; Ht. : 19 mm ; l. : 5 mm ; ép. : 1 mm ;

8^e campagne - Automne 1952 ; musée de Der-ez-Zor ;

Bibliographie : Parrot, A., 1967 (b), p. 217, fig. 257 ; Dolce, R., 1978 (a), vol. II, p. 107-M108.

- Remarque : datation supposée dans Dolce, R., 1978 (a) : époque de Meskalamdug.

**567** - Fer de javeline (M. 2524) :

Lieu de découverte : temple de Ninni-Zaza, salle 13 (LTS) ;

Matériau : coquille nacré (fragment) ; Ht. : 15 mm ; l. : 5 mm ;

8^e campagne - Automne 1952 ; musée de Damas, panneau 1919 ;

Bibliographie : Parrot, A., 1967 (b), p. 218, fig. 257 ; Dolce, R., 1978 (a), vol. II, p. 107-M110.

- Remarque : datation supposée dans Dolce, R., 1978 (a) : époque de Meskalamdug.



c – « Palais » Ville II

568 - Tissu frangé (?) (M. 4806) :

Lieu de découverte : « palais » Ville II, salle 52, niveau P-1 ;
Matériau : coquille nacrée (fragment) ; Ht. : 41 mm ; l. : 12 mm ;
17^e campagne - Automne 1968 ; musée inconnu ;

- Remarque : n'a jamais été photographiée.

569 - Tissu frangé (?) (M. 4807) :

Lieu de découverte : « palais » Ville II, salle 52, niveau P-1 ;
Matériau : coquille nacrée (fragment) ; Ht. : 40 mm ; l. : 11 mm ;
17^e campagne - Automne 1968 ; musée inconnu ;

- Remarque : n'a jamais été photographiée.

570 - Tissu frangé (?) (M. 4810) :

Lieu de découverte : « palais » Ville II, salle 52, niveau P-1 ;
Matériau : coquille nacrée (fragment) ; Ht. : 18 mm ; l. : 14 mm ;
17^e campagne - Automne 1968 ; musée inconnu ;

- Remarque : n'a jamais été photographiée.

571 - Carquois (?) (M. 4808) :

Lieu de découverte : « palais » Ville II, salle 52, niveau P-1 ;
Matériau : coquille (fragment) ; Ht. : 32 mm ; l. : 8 mm ;
17^e campagne - Automne 1968 ; musée inconnu ;

Bibliographie : Parrot, A., 1969, pp. 202-206, pl. XVI-1.

- Remarque : photographie n° 14299, fonds de la mission archéologique française de Mari.



1 cm

d – Quartier administratif

572 - Manche d'arme et tissu frangé (M. 3727) :

Lieu de découverte : centre administratif dit du Grand Prêtre, salle 10, niveau III ;

Matériau : coquille non nacrée (fragment) ; Ht. : 27 mm ; l. : 12 mm ;

12^e campagne - Automne 1961 ; musée de Damas, panneau 1269 ;

Bibliographie : Parrot, A., 1962, pp. 163-169, fig. 11 ; Amiet, P. (dir.), 1983, p. 85, n^o cat. 102 ; Cluzan, S., Delpont, E., Moulierac, J. (dir.), 1993, p. 129, n^o cat. 116.

Profil droit.

- Remarque : photographie n^o 8184, fonds de la mission archéologique française de Mari.

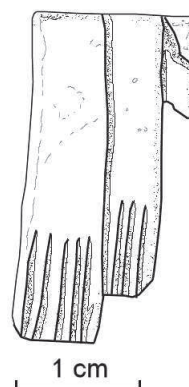
*e – Provenance inconnue*

573 - Manche d'arme et tissu frangé (?) :

Provenance inconnue (temple d'Ishtar ?) ;

Matériau : coquille nacrée (fragment) ; Ht. : 42 mm ; l. : 10-13 mm ; ép. : 2 mm ;

Musée du Louvre, n^o d'inv. AO 25746 b ;

Profil gauche.

- Remarque : non enregistrée par A. Parrot.

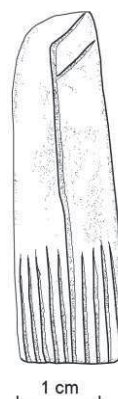

PRÊTRE ET PRÊTRESSES

a – Quartier administratif

575 - Homme tenant une situle (M. 3728) :

Lieu de découverte : centre administratif dit du Grand Prêtre, accès entre les salles 9 et 11, niveau III ;
Matériau : coquille nacrée (fragment) ; Ht. : 52 mm ; l. : 28-34 mm ; ép. : 4 mm ;
12^e campagne - Automne 1961 ; musée de Damas, n^o d'inv. 1278 ;

Bibliographie : Parrot, A., 1962, pp. 163-169, pl. XII-2a ; Dolce, R., 1978 (a), vol. II, p. 133-M310, tav. XXXVIII.

Buste et bas de corps : sexe masculin, profil droit, debout, pieds l'un derrière l'autre, bras droit baissé ; long manteau, pagne à mèches ; manche/bâton dans la ceinture ; situle dans la main droite.

- Remarques : traces de coloration noire (bitume ?) ; datation supposée dans Dolce, R., 1978 (a) : époque d'Ur I.



Détail de la situle



Détail des genoux

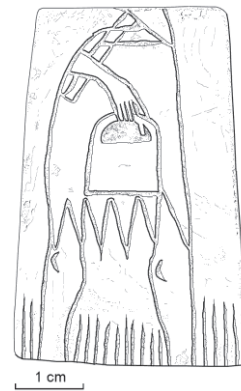

1 cm

576 - Femme agenouillée (M. 3712) :

Lieu de découverte : centre administratif dit du Grand Prêtre, salle 10, niveau III ;
Matériau : coquille non nacrée (entier) ; Ht. : 70 mm ; l. : 43 mm ;
12^e campagne - Automne 1961 ; musée de Damas, panneau 1269 ;

Bibliographie : Parrot, A., 1962, pp. 163-169, pl. XI-3, fig. 11 ; Dolce, R., 1978 (a), vol. II, p. 131-M298, tav. XXXVIII ; Amiet, P. (dir.), 1983, p. 85, n^o cat. 102 ; Cluzan, S., Delpont, E., Moulierc, J. (dir.), 1993, p. 129, n^o cat. 116.

Sexe féminin, profil gauche, agenouillée, pieds joints, bras droit et gauche tendus devant ; cheveux aux épaules, polos ; châle frangé, robe ; boucle d'oreille, épingle, chapelet.

- Remarques : photographie n^o 8630, fonds de la mission archéologique française de Mari ; datation supposée dans Dolce, R., 1978 (a) : époque d'Ur I.



Détail de l'offrande (?)



Détail de la tête de l'épingle et du chapelet



1 cm

577 - Femme (M. 3713) :

Lieu de découverte : centre administratif dit du Grand Prêtre, salle 10, niveau III ;
 Matériau : coquille non nacrée (fragment) ; Ht. : 71 mm ; l. : 28 mm ;
 12^e campagne - Automne 1961 ; musée de Damas, panneau 1269 ;

Bibliographie : Parrot, A., 1962, pp. 163-169, fig. 11, pl. XII-3 ; Dolce, R., 1978 (a), vol. II, p. 131-M300, tav. XXXIX ; Amiet, P. (dir.), 1983, p. 85, n^o cat. 102 ; Cluzan, S., Delpont, E., Moulierc, J. (dir.), 1993, p. 129, n^o cat. 116.

Sexe féminin, profil droit, debout, pieds l'un derrière l'autre, bras droit tendu devant ; cheveux aux épaules, polos ; châte frangé, robe ; boucle d'oreille, épingle, chapelet.

- Remarques : photographie n^o 8178, fonds de la mission archéologique française de Mari ; datation supposée dans Dolce, R., 1978 (a) : époque d'Ur I.



Détail de la tête de l'épingle et du chapelet

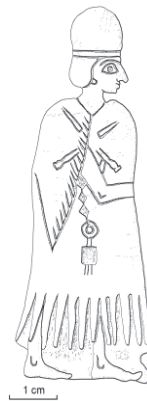

1 cm

578 - Femme (M. 3714) :

Lieu de découverte : centre administratif dit du Grand Prêtre, salle 10, niveau III ;
 Matériau : coquille non nacrée (fragment) ; Ht. : 69 mm ; l. : 25 mm ;
 12^e campagne - Automne 1961 ; musée de Damas, panneau 1269 ;

Bibliographie : Parrot, A., 1962, pp. 163-169, fig. 11, pl. XII-3 ; Dolce, R., 1978 (a), vol. II, p. 132-M302, tav. XXXIX ; Amiet, P. (dir.), 1983, p. 85, n^o cat. 102 ; Weiss, H. (dir.), 1985, pp. 151-152, n^o cat. 50 ; Cluzan, S., Delpont, E., Moulierc, J. (dir.), 1993, p. 129, n^o cat. 116.

Sexe féminin, profil gauche, debout, pieds l'un derrière l'autre, bras gauche plié devant ; cheveux aux épaules, polos ; châte frangé, robe ; boucle d'oreille, épingle, chapelet.

- Remarques : photographie n^o 8178, fonds de la mission archéologique française de Mari ; datation supposée dans Dolce, R., 1978 (a) : époque d'Ur I.



Détail de la tête de l'épingle et du chapelet



1 cm

579 - Femme portant une coupe à piédestal (M. 3700) :

Lieu de découverte : centre administratif dit du Grand Prêtre, salle 10, niveau III ;

Matériau : coquille non nacrée (entier) ; Ht. : 65 mm ; l. : 37 mm ;

12° campagne - Automne 1961 ; musée de Damas, panneau 1269 ;

Bibliographie : Parrot, A., 1962, pp. 163-169, fig. 11, pl. XI-4 ; Dolce, R., 1978 (a), vol. II, p. 131-M299, tav. XLI ; Amiet, P. (dir.), 1983, p. 85, n° cat. 102 ; Weiss, H. (dir.), 1985, pp. 151-152, n° cat. 50 ; Cluzan, S., Delpont, E., Moulhierac, J. (dir.), 1993, p. 129, n° cat. 116 ; Fortin, M., 1999, p. 244.

Sexe féminin, profil gauche, debout, pieds l'un derrière l'autre, bras droit et gauche pliés devant ; cheveux aux épaules, polos ; châle frangé, robe ; boucle d'oreille, épingle, chapelet ; coupe à piédestal dans la main droite, bol dans la main gauche.

- Remarques : a été soumise au feu ; photographie n° 8632, fonds de la mission archéologique française de Mari ; datation supposée dans Dolce, R., 1978 (a) : époque d'Ur I.



Détail du bol



Détail de la tête de l'épingle et du chapelet



1 cm

580 - Femme (M. 3688) :

Lieu de découverte : quartier administratif, niveau III ;

Matériau : coquille nacrée (fragment) ; Ht. : 40 mm ; l. : 17 mm ; ép. : 4 mm ;

12° campagne - Automne 1961 ; musée de Damas, n° d'inv. 1275 ;

Tête : sexe féminin, profil gauche ; cheveux aux épaules, polos.

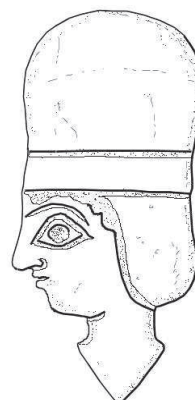

1 cm

581 - Femme (M. 3651) :

Lieu de découverte : centre administratif dit du Grand Prêtre, salle 10, niveau III ;
 Matériau : coquille non nacrée (fragment) ; Ht. : 20 mm ; l. : 10 mm ;
 12^e campagne - Automne 1961 ; musée de Damas, panneau 1269 ;

Bibliographie : Parrot, A., 1962, pp. 163-169, fig. 11, pl. XII-3, p. 164 ; Dolce, R., 1978 (a), vol. II, p. 131-M301, tav. XXXIX ; Amiet, P. (dir.), 1983, p. 85, n^o cat. 102 ; Cluzan, S., Delpont, E., Moulierac, J. (dir.), 1993, p. 129, n^o cat. 116.

Tête : sexe féminin, profil droit ; cheveux aux épaules, polos ; boucle d'oreille.

- Remarques : date de découverte erronée sur la fiche-objet ; photographie n^o 8178, fonds de la mission archéologique française de Mari ; datation supposée dans Dolce, R., 1978 (a) : époque d'Ur I.

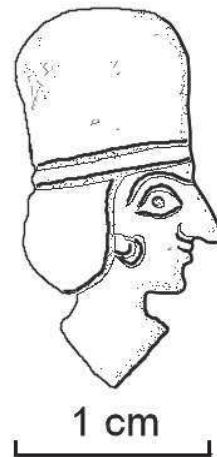
**582 - Femme (M. 3711) :**

Lieu de découverte : centre administratif dit du Grand Prêtre, salle 10, niveau III ;
 Matériau : coquille non nacrée (fragment) ; Ht. : 13 mm ; l. : 10 mm ;
 12^e campagne - Automne 1961 ; musée de Damas, panneau 1269 ;

Bibliographie : Parrot, A., 1962, pp. 163-169, fig. 11 ; Amiet, P. (dir.), 1983, p. 85, n^o cat. 102 ; Weiss, H. (dir.), 1985, pp. 151-152, n^o cat. 50 ; Cluzan, S., Delpont, E., Moulierac, J. (dir.), 1993, p. 129, n^o cat. 116.

Tête : sexe féminin, profil gauche ; cheveux aux épaules ; boucle d'oreille.

- Remarque : photographie n^o 8178, fonds de la mission archéologique française de Mari.



SACRIFICES

a – Temple de Ninhursag

583 - Homme portant un caprin (M. 1885) :

Lieu de découverte : temple de Ninhursag, salle 1, phase III ;
Matériau : coquille non nacrée (fragment) ; Ht. : 82 mm ; l. : 37-44 mm ;
6^e campagne - Automne 1938 ; musée inconnu ;

Bibliographie : Parrot, A., 1940, pp. 14, 17-18, pl. VI-4 ; Parrot, A., 1953 (a), pl. 72 ; Dolce, R., 1978 (a), vol. II, p. 145-M416, tav. XXXV.

Sexe masculin, profil gauche, debout, bras droit et gauche repliés sur le torse, chauve, imberbe ; torse nu, ceinture à nœud, jupe à un rang de mèches.

Caprin : profil gauche.

- Remarques : photographie n° 4323, fonds de la mission archéologique française de Mari ; datation supposée dans Dolce, R., 1978 (a) : époque d'Ur I.



Détail du caprin

*b – Temple de Shamash*

584 - Homme portant un caprin (M. 2148-2198) :

Lieu de découverte : temple de Shamash ;
Matériau : coquille non nacrée (fragment) ; Ht. : 66 mm ; l. : 32 mm ;
8^e campagne - Automne 1952 ; musée de Der-ez-Zor ;

Bibliographie : Parrot, A., 1967 (b), p. 207, fig. 250, pl. LXI ; Dolce, R., 1978 (a), vol. II, p. 99-M54, tav. XXXV.

Sexe masculin, profil gauche, debout, bras droit et gauche repliés sur le torse ; chauve, imberbe ; torse nu, ceinture à nœud, jupe à un rang de mèches.

Caprin : profil gauche.

- Remarques : bien que publiée dans la monographie consacrée au temple de Ninni-Zaza, cette pièce a sans doute été retrouvée au temple de Shamash, si l'on en croit le numéro d'objet et la date de découverte indiquée sur la fiche-objet ; le fragment supérieur a été soumis au feu ; seule la partie inférieure est conservée au musée de Der-ez-Zor ; photographie n° 5185, fonds de la mission archéologique française de Mari ; datation supposée dans Dolce, R., 1978 (a) : époque de Meskalamdug.

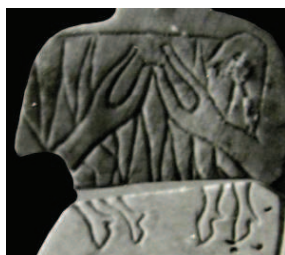

Détail du caprin



585 - Caprin sur le dos maintenu par deux hommes (M. 2851-2904-2915) :

Lieu de découverte : temple de Shamash, LTS, terres de nivellement ;
 Matériau : coquille non nacrée (fragment) ; Ht. : 34 mm ; l. : 141 mm ;
 9^e campagne - Automne 1953 ; musée de Damas, panneau 1914 ;

Bibliographie : Parrot, A., 1954, p. 163, pl. XVIII-1 ; Dolce, R., 1978 (a), vol. II, p. 142-M394, tav. XL ; Amiet, P. (dir.), 1983, p. 84, n^o cat. 101.

Bas de corps : sexe masculin, profils multiples face à face, agenouillé et assis, pieds l'un derrière l'autre ; ceinture à nœud, pagne à mèches.

Caprin : profil droit ; sur le dos.

- Remarques : photographie n^o 6351, fonds de la mission archéologique française de Mari ; datation supposée dans Dolce, R., 1978 (a) : époque d'Ur I.

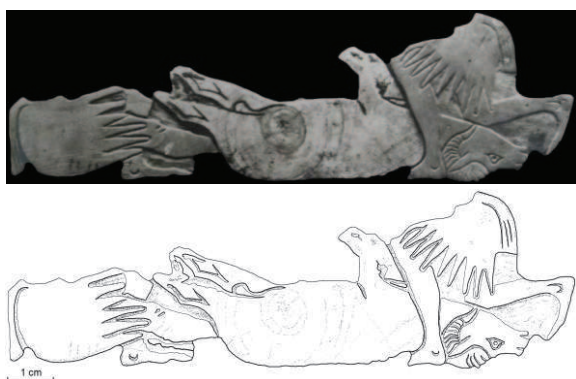
**586** - Caprin sur le dos maintenu par deux hommes (M. 2850-2918) :

Lieu de découverte : temple de Shamash, LTS, terres de nivellement ;
 Matériau : coquille non nacrée (fragment) ; Ht. : 48 mm ; l. : 106 mm ;
 9^e campagne - Automne 1953 ; musée de Damas, panneau 1922 ;

Bibliographie : Parrot, A., 1954, p. 163, pl. XVIII-1 ; Dolce, R., 1978 (a), vol. II, p. 142-M395, tav. XL ; Weiss, H. (dir.), 1985, p. 151, n^o cat. 49.

Buste et bas de corps : sexe masculin, profils multiples face à face, agenouillé et assis, pieds l'un derrière l'autre, bras droit et gauche tendus devant ; torse nu, ceinture à nœud, pagne à mèches.

Caprin : profil droit ; sur le dos.

- Remarques : photographie n^o 6351, fonds de la mission archéologique française de Mari ; datation supposée dans Dolce, R., 1978 (a) : époque d'Ur I.



Détail de la tête du caprin

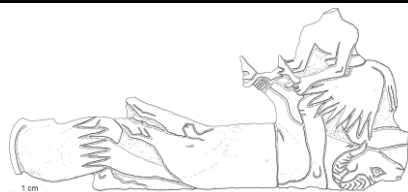

587 - Caprin sur le dos maintenu par un homme (M. 2884) :

Lieu de découverte : temple de Shamash, LTS, terres de nivellement ;
Matériau : coquille non nacrée (fragment) ; Ht. : 70 mm ; l. : 33 mm ;
9^e campagne - Automne 1953 ; musée de Damas, panneau 1914 ;

Bibliographie : Parrot, A., 1954, p. 163, pl. XVIII-1 ; Dolce, R., 1978 (a), vol. II, p. 142-M396, tav. XL.

Sexe masculin, profil gauche, agenouillé, bras gauche baissé ; chauve, barbe longue ; torse nu, ceinture à nœud, pagne à mèches.

Caprin : profil droit ; sur le dos.

- Remarques : photographie n° 6457, fonds de la mission archéologique française de Mari ; datation supposée dans Dolce, R., 1978 (a) : époque d'Ur I.



Détail de la tête du caprin

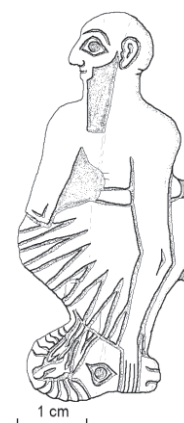

c – Quartier administratif

588 - Deux femmes accompagnées d'un caprin (M. 3709) :

Lieu de découverte : centre administratif dit du Grand Prêtre, salle 10, niveau III ;
Matériau : coquille non nacrée (fragment) ; Ht. : 48 mm ; l. : 96 mm ;
12^e campagne - Automne 1961 ; musée de Damas, panneau 1269 ;

Bibliographie : Parrot, A., 1962, pp. 163-169, fig. 11, 13 ; Dolce, R., 1978 (a), vol. II, p. 132-M306, tav. XXXVIII ; Amiet, P. (dir.), 1983, p. 85, n° cat. 102 ; Weiss, H. (dir.), 1985, pp. 151-152, n° cat. 50 ; Cluzan, S., Delpont, E., Moulhierac, J. (dir.), 1993, p. 129, n° cat. 116.

Buste et bas de corps : sexe féminin, profils multiples face à face, debout, pieds l'un derrière l'autre, bras droits et gauches tendus devant ; châle frangé, robe ; épingles, chapelet.

Caprin : profil droit ; debout ; pattes arrière.

- Remarque : datation supposée dans Dolce, R., 1978 (a) : époque d'Ur I.

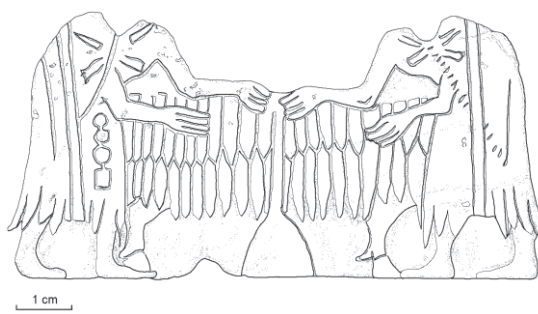

ORANTS

a – Temple de Ninni-Zaza

589 - Homme aux mains jointes sur la poitrine (M. 2646-2696) :

Lieu de découverte : temple de Ninni-Zaza, salle 12 (LS) ;
Matériau : coquille nacré (entier) ; Ht. : 87 mm ; l. : 37 mm ;
8^e campagne - Automne 1952 ; musée de Der-ez-Zor, panneau 1913 ;

Bibliographie : Parrot, A., 1967 (b), pp. 205-206, fig. 250, pl. LXI ; Dolce, R., 1978 (a), vol. II, p. 96-M38.

Sexe masculin, profil gauche, debout, pieds l'un derrière l'autre, bras droit et gauche repliés sur le torse ; chauve, imberbe ; torse nu, ceinture à nœud, jupe à un rang de mèches.

- Remarque : datation supposée dans Dolce, R., 1978 (a) : époque de Meskalamdug.



Détail des mains

***b – Temple de Shamash***

590 - Homme aux mains jointes sur la poitrine (M. 2901) :

Lieu de découverte : temple de Shamash ;
Matériau : coquille non nacré (fragment) ; Ht. : 31 mm ; l. : 28 mm ;
9^e campagne - Automne 1953 ; musée de Damas, panneau 1922 ;

Bibliographie : Parrot, A., 1954, p. 163, pl. XVIII-2 ; Dolce, R., 1978 (a), vol. II, p. 143-M399, tav. XXXVI ;
Amiet, P. (dir.), 1983, p. 84, n^o cat. 101 ; Weiss, H. (dir.), 1985, p. 151, n^o cat. 49.

Tête et buste : sexe masculin, profil gauche, bras droit et gauche repliés sur le torse ; cheveux longs à boucle finale, imberbe ; torse nu, ceinture sans nœud.

- Remarques : photographie n^o 6356, fonds de la mission archéologique française de Mari ; datation supposée dans Dolce, R., 1978 (a) : époque d'Ur I.



Détail des mains



591 - Homme aux mains jointes sur la poitrine (M. 2908) :

Lieu de découverte : temple de Shamash ;
 Matériau : coquille non nacrée (fragment) ; Ht. : 29 mm ; l. : 24 mm ;
 9^e campagne - Automne 1953 ; musée de Damas, panneau 1922 ;

Bibliographie : Parrot, A., 1954, p. 163, pl. XVIII-2 ; Dolce, R., 1978 (a), vol. II, p. 143-M398, tav. XXXVI ;
 Amiet, P. (dir.), 1983, p. 84, n^o cat. 101 ; Weiss, H. (dir.), 1985, p. 151, n^o cat. 49.

Tête et buste : sexe masculin, profil gauche, bras droit et gauche repliés sur le torse ; chauve, barbe bouclée ; torse nu, ceinture sans nœud.

- Remarques : photographie n^o 6366, fonds de la mission archéologique française de Mari ; datation supposée dans Dolce, R., 1978 (a) : époque d'Ur I.



Détail des mains

**c – Temple nord du Massif Rouge****592 - Homme aux mains jointes sur la poitrine (M. 2057-2060) :**

Lieu de découverte : temple nord du Massif Rouge ;
 Matériau : coquille non nacrée (fragment) ; Ht. : 42 mm ; l. : 36 mm ;
 7^e campagne - Hiver 1951-52 ; musée de Damas, panneau 1914 ;

Bibliographie : Parrot, A., 1952, pp. 194-195, pl. XX-1 ; Parrot, A., 1953 (a), pl. 63 ; Dolce, R., 1978 (a), vol. II, p. 145-M418, tav. XXXVIII.

Tête et buste : sexe masculin, profil droit, bras droit et gauche repliés sur le torse ; chauve, imberbe ; torse nu, ceinture sans nœud.

- Remarques : photographie n^o 4585, fonds de la mission archéologique française de Mari ; datation supposée dans Dolce, R., 1978 (a) : époque d'Ur I.



Détail des lignes de croissance de la coquille



593 - Homme aux mains jointes sur la poitrine (M. 2058-2059) :

Lieu de découverte : temple nord du Massif Rouge ;
 Matériau : coquille non nacrée (fragment) ; Ht. : 41 mm ; l. : 38 mm ;
 7^e campagne - Hiver 1951-52 ; musée de Damas, panneau 1922 ;

Bibliographie : Parrot, A., 1952, pp. 194-195, pl. XX-1 ; Parrot, A., 1953 (a), pl. 63 ; Dolce, R., 1978 (a), vol. II, p. 145-M417, tav. XXXVIII ; Amiet, P. (dir.), 1983, p. 84, n° cat. 101 ; Weiss, H. (dir.), 1985, p. 151, n° cat. 49 ; Fortin, M., 1999, p. 287, n° cat. 303.

Tête et buste : sexe masculin, profil droit, bras droit et gauche repliés sur le torse ; chauve, imberbe ; torse nu, ceinture sans nœud.

- Remarques : photographie n° 4585, fonds de la mission archéologique française de Mari ; datation supposée dans Dolce, R., 1978 (a) : époque d'Ur I.



Détail des mains

**d – « Palais » Ville II****594 - Homme portant sa main au visage (M. 4921) :**

Lieu de découverte : « palais » Ville II, salle 46 (LTS), secteur ouest ;
 Matériau : coquille (fragment) ; Ht. : 42 mm ; l. : 35 mm ;
 18^e campagne - Automne 1969 ; musée inconnu ;

Bibliographie : Parrot, A., 1970, p. 240, pl. XIV-2 ; Dolce, R., 1978 (a), vol. II, p. 152-M468, tav. XXXIX.

Tête buste : sexe masculin, profil gauche, bras droit plié devant ; chauve, imberbe ; torse nu.

- Remarques : photographie n° 14486, fonds de la mission archéologique française de Mari ; datation supposée dans Dolce, R., 1978 (a) : époque d'Ur I.



Détail de la main droite portée au visage



e – Quartier administratif

595 - Homme aux mains jointes sur la poitrine (M. 3718) :

Lieu de découverte : centre administratif dit du Grand Prêtre, salle 10, niveau III ;
Matériau : coquille non nacrée (entier) ; Ht. : 64 mm ; l. : 25 mm ;
12^e campagne - Automne 1961 ; musée de Damas, panneau 1269 ;

Bibliographie : Parrot, A., 1962, pp. 163-169, fig. 11 ; Amiet, P. (dir.), 1983, p. 85, n^o cat. 102 ; Cluzan, S., Delpont, E., Moulierc, J. (dir), 1993, p. 129, n^o cat. 116.

Sexe masculin, profil droit, debout, pieds l'un derrière l'autre, bras droit et gauche repliés sur le torse ; chauve, imberbe ; torse nu, ceinture à nœud, jupe à un rang de mèches.

- Remarques : a été soumise au feu ; photographie n^o 8636, fonds de la mission archéologique française de Mari.



Détail des mains



Détail des lignes de croissance de la coquille



596 - Homme aux mains jointes sur la poitrine (M. 3650) :

Lieu de découverte : centre administratif dit du Grand Prêtre, salle 10, niveau III ;
Matériau : coquille non nacrée (entier) ; Ht. : 67 mm ; l. : 27 mm ;
12^e campagne - Automne 1961 ; musée de Damas, panneau 1269 ;

Bibliographie : Parrot, A., 1962, pp. 163-169, fig. 11 ; Amiet, P. (dir.), 1983, p. 85, n^o cat. 102 ; Cluzan, S., Delpont, E., Moulierc, J. (dir), 1993, p. 129, n^o cat. 116.

Sexe masculin, profil droit, debout, pieds l'un derrière l'autre, bras droit et gauche repliés sur le torse ; chauve, imberbe ; torse nu, ceinture à nœud, jupe à un rang de mèches.

- Remarque : photographie n^o 8636, fonds de la mission archéologique française de Mari.



Détail des mains



597 - Homme aux mains jointes sur la poitrine (M. 3701-3717) :

Lieu de découverte : centre administratif dit du Grand Prêtre, salle 10, niveau III ;

Matériau : coquille non nacrée (entier) ; Ht. : 59 mm ; l. : 22 mm ;

12^e campagne - Automne 1961 ; musée de Damas, panneau 1269 ;

Bibliographie : Parrot, A., 1962, pp. 163-169, fig. 11 ; Amiet, P. (dir.), 1983, p. 85, n^o cat. 102 ; Cluzan, S., Delpont, E., Moulierac, J. (dir), 1993, p. 129, n^o cat. 116.

Sexe masculin, profil droit, debout, pieds l'un derrière l'autre, bras droit et gauche repliés sur le torse ; chauve, imberbe ; torse nu, ceinture à nœud, jupe à un rang de mèches.

- Remarque : photographie n^o 8636, fonds de la mission archéologique française de Mari.



Détail des mains



VAISSELLE

a – Temple d'Ishtar

598 - Jarre (M. 291) :

Lieu de découverte : temple d'Ishtar, salle 17 (LTS), phase Ishtar Récent ;
Matériau : coquille nacrée (entier) ; Ht. : 47 mm ; l. : 35 mm ;
1^{re} campagne - Hiver 1933-34 ; musée du Louvre, panneau de l'Étendard AO 19820 ;

Bibliographie : Parrot, A., 1956, p. 150, fig. 91, pl. LVI ; Dolce, R., 1978 (a), vol. II, pp. 134-135-M316-340, tav. XXXVII.

- Remarques : retrouvée à 1,90 m sous la surface du tell ; datation supposée dans Dolce, R., 1978 (a) : époque d'Ur I.

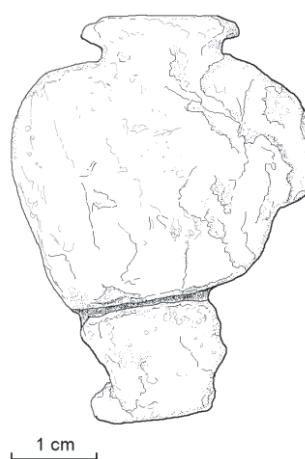
*b – Temple de Ninni-Zaza*

599 - Jarre reposant sur un support (M. 2583) :

Lieu de découverte : temple de Ninni-Zaza, salle 13 (LTS) ;
Matériau : coquille nacrée (entier) ; Ht. : 50 mm ; l. : 22 mm ; ép. : 4 mm ;
8^e campagne - Automne 1952 ; musée de Damas, n° d'inv. 2111 ;

Bibliographie : Parrot, A., 1967 (b), p. 259, fig. 284-285 ; Dolce, R., 1978 (a), vol. II, p. 129-M285.

- Remarque : datation supposée dans Dolce, R., 1978 (a) : époque de Meskalamdug.

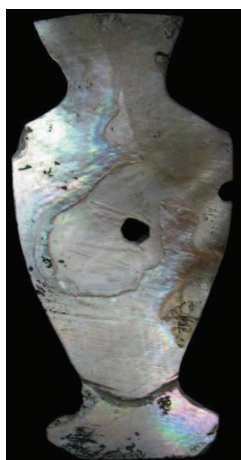

600 - Jarre reposant sur un support (M. 2426) :

Lieu de découverte : temple de Ninni-Zaza, salle 13 (LTS) ;
Matériau : coquille nacré (entier) ; Ht. : 34 mm ; l. : 28 mm ; ép. : 3 mm ;
8^e campagne - Automne 1952 ; musée de Damas, n° d'inv. 2098 ;

Bibliographie : Parrot, A., 1967 (b), p. 259, fig. 283, 285 ; Dolce, R., 1978 (a), vol. II, p. 129-M284.

- Remarque : datation supposée dans Dolce, R., 1978 (a) : époque de Meskalamdug.

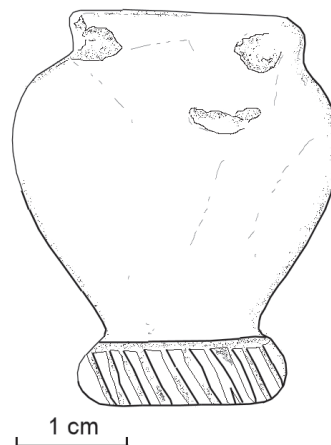

c – Temple nord du Massif Rouge

601 - Jarre surmontée d'épis de blés (?) (M. 2063) :

Lieu de découverte : temple nord du Massif Rouge ;
Matériau : coquille non nacré (entier) ; Ht. : 37 mm ; l. : 29 mm ;
7^e campagne - Hiver 1951-52 ; musée de Damas, panneau 1920 ;

Bibliographie : Parrot, A., 1952, pp. 194-195, fig. 7.

- Remarque : photographie n° 4587, fonds de la mission archéologique française de Mari.



602 - Coupe à piédestal (M. 2012) :

Lieu de découverte : temple nord du Massif Rouge ;
 Matériau : coquille non nacrée (fragment) ; Ht. : 28-35 mm ; l. : 13-24 mm ; ép. : 3-5 mm ;
 7^e campagne - Hiver 1951-52 ; musée de Der-ez-Zor ;

Bibliographie : Parrot, A., 1952, pp. 194-195, fig. 7.

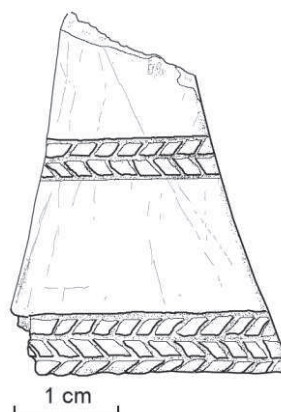
*d – Quartier administratif***603** - Coupe à piédestal (M. 3724) :

Lieu de découverte : centre administratif dit du Grand Prêtre, salle 10, niveau III ;
 Matériau : coquille non nacrée (entier) ; Ht. : 37 mm ; l. : 24 mm ;
 12^e campagne - Automne 1961 ; musée de Damas, panneau 1269 ;

Bibliographie : Parrot, A., 1962, pp. 163-169, fig. 11-12 ; Dolce, R., 1978 (a), vol. II, p. 131-M304, tav. XXXIX ; Amiet, P. (dir.), 1983, p. 85, n^o cat. 102 ; Cluzan, S., Delpont, E., Moulierac, J. (dir), 1993, p. 129, n^o cat. 116.

- Remarques : photographie n^o 8182, fonds de la mission archéologique française de Mari ; datation supposée dans Dolce, R., 1978 (a) : époque d'Ur I.

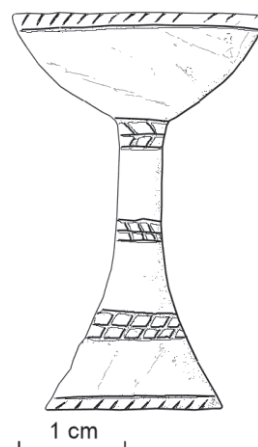

e – Provenance inconnue

604 - Coupe à piédestal :

Provenance inconnue (temple d'Ishtar ?) ;
Matériau : coquille nacrée (fragment) ; Ht. : 34 mm ; l. : 8-24 mm ; ép. : 5 mm ;
Musée du Louvre, n° d'inv. AO 25746 c ;

- Remarque : non enregistrée par A. Parrot.

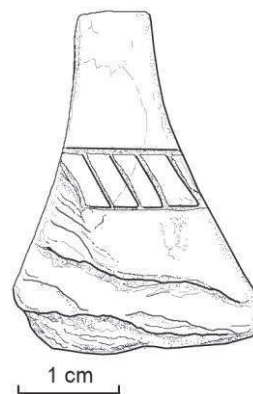

PERSONNAGES ASSIS

a – Temple de Ninni-Zaza

605 - Siège (M. 2597) :

Lieu de découverte : temple de Ninni-Zaza, salle 13 (LTS) ;
Matériau : coquille non nacrée (fragment) ; Ht. : 20 mm ; l. : 29 mm ; ép. : 2-3 mm ;
8^e campagne - Automne 1952 ; musée de Der-ez-Zor ;

Bibliographie : Parrot, A., 1967 (b), p. 202, fig. 248 ; Dolce, R., 1978 (a), vol. II, p. 95-M27.

- Remarque : datation supposée dans Dolce, R., 1978 (a) : époque de Meskalamdug.

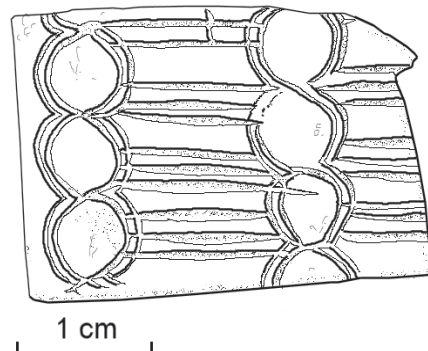

606 - Siège et personnage assis (M. 2632) :

Lieu de découverte : temple de Ninni-Zaza, salle 12 (LS) ;
Matériau : coquille nacrée (fragment) ; Ht. : 33 mm ; l. : 20 mm ; ép. : 2-4 mm ;
8^e campagne - Automne 1952 ; musée de Der-ez-Zor ;

Bibliographie : Parrot, A., 1967 (b), p. 202, fig. 248 ; Dolce, R., 1978 (a), vol. II, p. 95-M28.

Bas de corps : profil droit, assis ; siège.

- Remarque : datation supposée dans Dolce, R., 1978 (a) : époque de Meskalamdug.

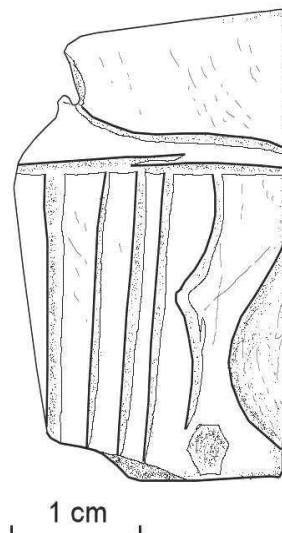

607 - Jupe d'un personnage assis (M. 2643) :

Lieu de découverte : temple de Ninni-Zaza, salle 12 (LS) ;
 Matériau : coquille nacré (fragment) ; Ht. : 41 mm ; l. : 14-22 mm ; ép. : 1-4 mm ;
 8^e campagne - Automne 1952 ; musée de Der-ez-Zor ;

Bibliographie : Parrot, A., 1967 (b), p. 259, pl. LXIX ; Dolce, R., 1978 (a), vol. II, p. 128-M254.

Bas de corps : profil droit, assis ; jupe à un rang de mèches ; fouet.

- Remarques : délitée ; datation supposée dans Dolce, R., 1978 (a) : époque de Meskalamdug.

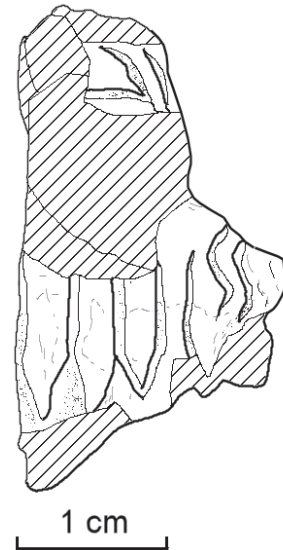

Détail des deux lanières du fouet

**608** - Jupe d'un personnage assis (M. 2861) :

Lieu de découverte : temple de Ninni-Zaza, salle 12 (LS) ;
 Matériau : coquille nacré (fragment) ; Ht. : 33 mm ; l. : 40 mm ; ép. : 3-4 mm ;
 9^e campagne - Automne 1953 ; musée de Der-ez-Zor ;

Bibliographie : Parrot, A., 1967 (b), p. 246, fig. 276, pl. LXVII ; Dolce, R., 1978 (a), vol. II, p. 120-M197.

Bas de corps : profil droit, assis, pieds l'un derrière l'autre ; jupe à un rang de mèches ; fouet.

- Remarque : datation supposée dans Dolce, R., 1978 (a) : époque de Meskalamdug.

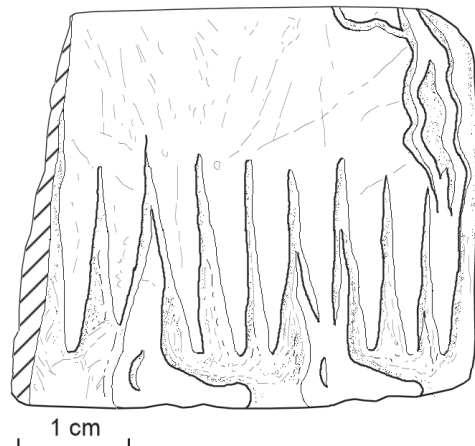

609 - Siège et jupe d'un personnage assis (M. 2666) :

Lieu de découverte : temple de Ninni-Zaza, salle 12 (LS) ;
 Matériau : coquille nacrée (fragment) ; Ht. : 24 mm ; l. : 42 mm ; ép. : 3 mm ;
 8^e campagne - Automne 1952 ; musée de Der-ez-Zor ;

Bibliographie : Parrot, A., 1967 (b), p. 245, fig. 276, pl. LXVII ; Dolce, R., 1978 (a), vol. II, p. 119-M194.

Bas de corps : profil droit, assis, pieds l'un derrière l'autre ; siège.

- Remarque : datation supposée dans Dolce, R., 1978 (a) : époque de Meskalamdug.

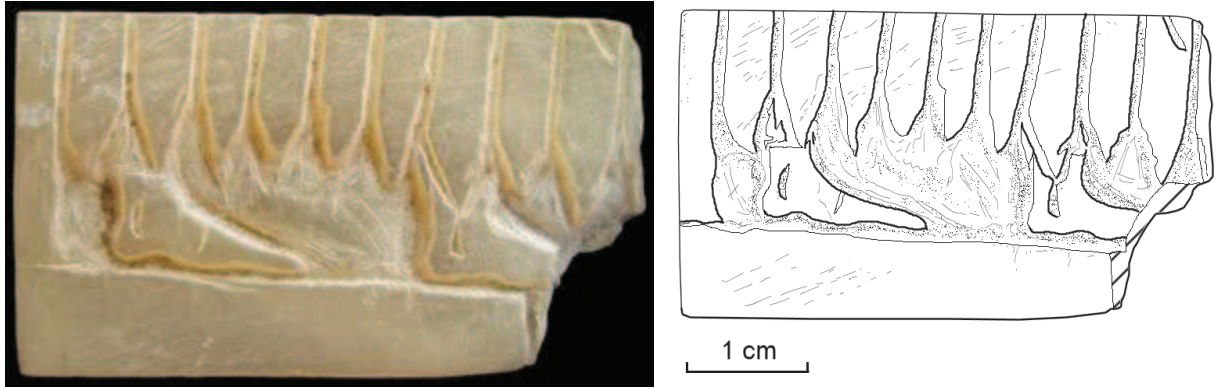
**610** - Siège et jupe d'un personnage assis (M. 2662) :

Lieu de découverte : temple de Ninni-Zaza, salle 12 (LS) ;
 Matériau : coquille nacrée (fragment) ; Ht. : 15-32 mm ; l. : 30 mm ; ép. : 2 mm ;
 8^e campagne - Automne 1952 ; musée de Der-ez-Zor ;

Bibliographie : Parrot, A., 1967 (b), p. 245, pl. LXVII ; Dolce, R., 1978 (a), vol. II, p. 119-M193.

Bas de corps : profil droit, assis ; jupe à un rang de mèches ; siège.

- Remarques : a été soumise au feu ; datation supposée dans Dolce, R., 1978 (a) : époque de Meskalamdug.

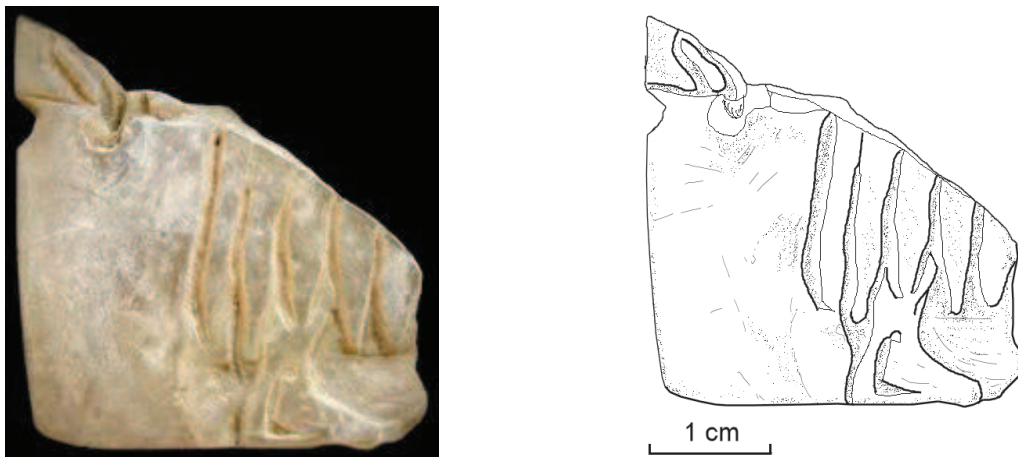

611 - Homme assis (M. 3047) :

Lieu de découverte : temple de Ninni-Zaza, salle 19 ;
 Matériau : coquille non nacrée (fragment) ; Ht. : 36 mm ; l. : 42 mm ;
 9^e campagne - Automne 1953 ; musée de Der-ez-Zor ;

Bibliographie : Parrot, A., 1954, p. 163, pl. XIX-1 ; Parrot, A., 1967 (b), pp. 200, 232-233, fig. 267, pl. LX ;
 Dolce, R., 1978 (a), vol. II, p. 93-M18, tav. XXIX.

Bas de corps : sexe masculin, profil droit, assis, pieds l'un derrière l'autre ; ceinture à nœud, jupe à un rang de mèches ; siège.

- Remarque : datation supposée dans Dolce, R., 1978 (a) : époque de Meskalamdug.

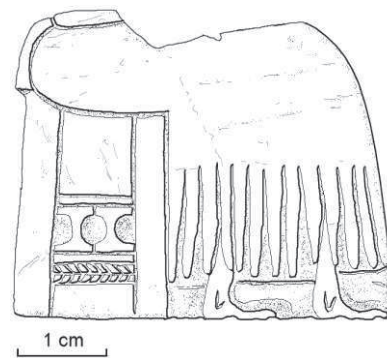
**612** - Homme assis (M. 2630) :

Lieu de découverte : temple de Ninni-Zaza, salle 12 (LS) ;
 Matériau : coquille nacrée (fragment) ; Ht. : 74 mm ; l. : 64 mm ;
 8^e campagne - Automne 1952 ; musée de Der-ez-Zor, panneau 1912 ;

Bibliographie : Parrot, A., 1967 (b), p. 200, fig. 247, pl. LX ; Dolce, R., 1978 (a), vol. II, p. 93-M16, tav. XXIX.

Buste et bas de corps : sexe masculin, profil droit, assis, bras droit plié devant, bras gauche sur les jambes ; barbe longue ; torse nu, ceinture à nœud, jupe à un rang de mèches ; siège, fouet dans la main gauche, gobelet dans la main droite.

- Remarques : photographie n° 4952, fonds de la mission archéologique française de Mari ; datation supposée dans Dolce, R., 1978 (a) : époque de Meskalamdug.



613 - Homme assis (M. 2631) :

Lieu de découverte : temple de Ninni-Zaza, salle 12 (LS) ;
 Matériau : coquille nacrée (fragment) ; Ht. : 42 mm ; l. : 46 mm ;
 8^e campagne - Automne 1952 ; musée de Der-ez-Zor, panneau 1912 ;

Bibliographie : Parrot, A., 1967 (b), p. 201, fig. 247, pl. LX ; Dolce, R., 1978 (a), vol. II, p. 94-M20.

Buste et bas de corps : sexe masculin, profil droit, assis, bras droit plié devant, bras gauche sur les jambes ; cheveux longs à boucle finale ; torse nu, ceinture à nœud ; gobelet dans la main droite.

- Remarques : photographie n° 5163, fonds de la mission archéologique française de Mari ; très abîmée dans son état actuel ; datation supposée dans Dolce, R., 1978 (a) : époque de Meskalamdug.

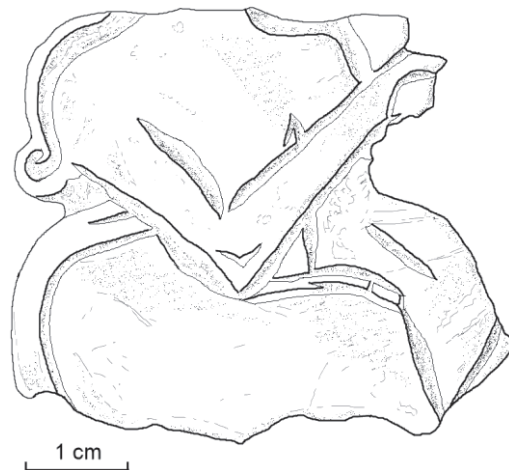
**614 - Homme assis (M. 2572) :**

Lieu de découverte : temple de Ninni-Zaza, salle 13 (LTS) ;
 Matériau : coquille nacrée (fragment) ; Ht. : 36 mm ; l. : 34 mm ;
 8^e campagne - Automne 1952 ; musée de Damas, panneau 1919 ;

Bibliographie : Parrot, A., 1967 (b), p. 201, fig. 247, pl. LX ; Dolce, R., 1978 (a), vol. II, p. 94-M19.

Tête et buste : sexe masculin, profil droit, assis, bras droit et gauche pliés devant ; chauve, barbe longue ; torse nu.

- Remarques : photographie n° 4952, fonds de la mission archéologique française de Mari ; datation supposée dans Dolce, R., 1978 (a) : époque de Meskalamdug.



Détail des mains

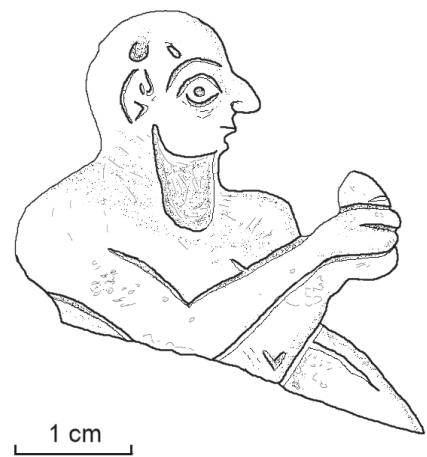

615 - Homme assis (M. 2325) :

Lieu de découverte : temple de Ninni-Zaza, salle 13 (LTS) ;
 Matériau : coquille nacrée (fragment) ; Ht. : 38 mm ; l. : 29-50 mm ; ép. : 4 mm ;
 8^e campagne - Automne 1952 ; musée de Der-ez-Zor ;

Bibliographie : Parrot, A., 1967 (b), p. 242, pl. LXVI ; Dolce, R., 1978 (a), vol. II, p. 117-M179.

Buste et bas de corps : sexe masculin, profil droit, assis, bras droit plié devant, bras gauche sur les jambes ; torse nu, ceinture sans nœud ; manche/bâton dans la main gauche.

- Remarques : délitée ; traces de coloration noire (bitume ?) ; datation supposée dans Dolce, R., 1978 (a) : époque de Meskalamdug.

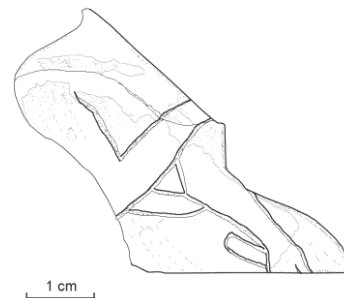
**616 - Homme assis (M. 2355) :**

Lieu de découverte : temple de Ninni-Zaza, salle 13 (LTS) ;
 Matériau : coquille (fragment) ; Ht. : 64 mm ; l. : 38 mm ; ép. : 7 mm ;
 8^e campagne - Automne 1952 ; musée inconnu ;

Bibliographie : Parrot, A., 1953 (a), pl. 65 ; Parrot, A., 1953 (b), pp. 213-214, fig. 12 ; Parrot, A., 1967 (b), p. 199, fig. 247, pl. LX ; Dolce, R., 1978 (a), vol. II, p. 93-M15, tav. XXIX.

Sexe masculin, profil gauche, assis, bras droit plié devant, bras gauche sur les jambes ; chauve, barbe longue ; torse nu, ceinture à nœud, jupe à un rang de mèches ; siège ; gobelet dans la main droite, rameau dans la main gauche.

- Remarques : en ivoire selon A. Parrot ; photographie n° 4952, fonds de la mission archéologique française de Mari ; s'ajuste peut-être avec la pièce **185** ; datation supposée dans Dolce, R., 1978 (a) : époque de Meskalamdug.



Détail du rameau



617 - Homme assis (M. 2425) :

Lieu de découverte : temple de Ninni-Zaza, salle 13 (LTS) ;
 Matériau : coquille nacrée (fragment) ; Ht. : 65 mm ; l. : 72 mm ; ép. : 3-9 mm ;
 8^e campagne - Automne 1952 ; musée de Der-ez-Zor ;

Bibliographie : Parrot, A., 1967 (b), p. 201, fig. 247, pl. LX ; Dolce, R., 1978 (a), vol. II, p. 93-M17, tav. XXIX.

Buste et bas de corps : sexe masculin, profil droit, assis, pieds l'un derrière l'autre, bras droit et gauche pliés devant ; torse nu, ceinture à nœud, jupe à un rang de mèches.

- Remarques : traces de coloration noire (bitume ?) ; datation supposée dans Dolce, R., 1978 (a) : époque de Meskalamdug.

**618 - Homme assis (M. 2577) :**

Lieu de découverte : temple de Ninni-Zaza, salle 13 (LTS) ;
 Matériau : coquille nacrée (fragment) ; Ht. : 38 mm ; l. : 25 mm ; ép. : 3 mm ;
 8^e campagne - Automne 1952 ; musée de Der-ez-Zor ;

Bibliographie : Parrot, A., 1967 (b), p. 201, fig. 248 ; Dolce, R., 1978 (a), vol. II, p. 94-M24.

Bas de corps : sexe masculin, profil droit, assis ; ceinture à nœud.

- Remarque : datation supposée dans Dolce, R., 1978 (a) : époque de Meskalamdug.



619 - Jupe d'un personnage assis (M. 2540-2541) :

Lieu de découverte : temple de Ninni-Zaza, salle 13 (LTS) ;
 Matériau : coquille non nacrée (fragment) ; Ht. : 74 mm ; l. : 70 mm ;
 8^e campagne - Automne 1952 ; musée de Der-ez-Zor ;

Bibliographie : Parrot, A., 1967 (b), p. 250, pl. LXVIII ; Dolce, R., 1978 (a), vol. II, p. 122-M213-214, tav. XXXII.

Bas de corps : profil gauche, assis ; jupe à languettes ; rameau.

- Remarques : pièce percée ; datation supposée dans Dolce, R., 1978 (a) : époque de Meskalamdug.

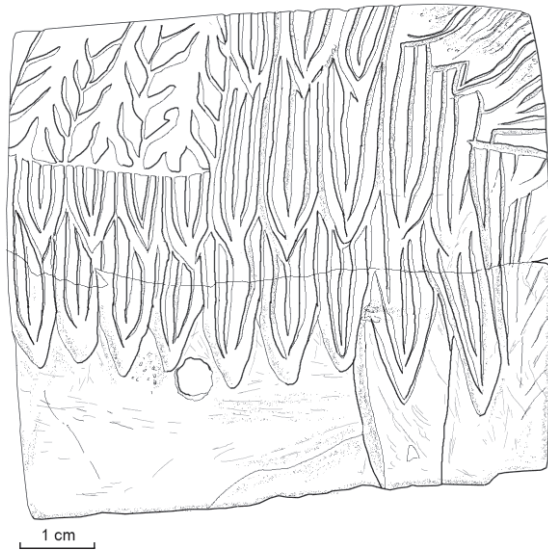
**620** - Jupe d'un personnage assis (M. 2576) :

Lieu de découverte : temple de Ninni-Zaza, salle 13 (LTS) ;
 Matériau : coquille nacrée (fragment) ; Ht. : 36 mm ; l. : 34 mm ;
 8^e campagne - Automne 1952 ; musée de Der-ez-Zor, panneau 1912 ;

Bibliographie : Parrot, A., 1967 (b), p. 253, pl. LXVIII ; Dolce, R., 1978 (a), vol. II, p. 124-M225.

Bas de corps : profil droit, assis ; jupe à un rang de mèches.

- Remarque : datation supposée dans Dolce, R., 1978 (a) : époque de Meskalamdug.

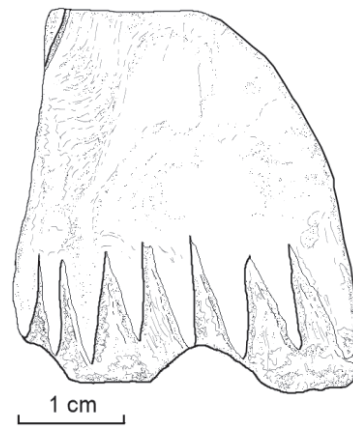

b – Temple de Shamash

621 - Homme assis (M. 2215) :

Lieu de découverte : temple de Shamash, à l'ouest du sondage ;
Matériau : coquille nacrée (entier) ; Ht. : 74 mm ; l. : 54 mm ;
8^e campagne - Automne 1952 ; musée de Damas, panneau 1916 ;

Bibliographie : Parrot, A., 1953 (a), pl. 65 ; Dolce, R., 1978 (a), vol. II, p. 94-M23, tav. XXIX.

Sexe masculin, profil droit, assis, pieds l'un derrière l'autre, bras droit plié devant, bras gauche replié sur le torse ; cheveux longs à boucle finale, imberbe ; torse nu, ceinture à nœud, jupe à un rang de mèches ; siège, gobelet dans la main droite.

- Remarques : photographie n° 5184, fonds de la mission archéologique française de Mari ; datation supposée dans Dolce, R., 1978 (a) : époque de Meskalamdug.

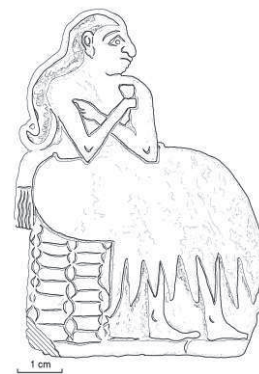

622 - Homme assis (M. 2847-2848-2849) :

Lieu de découverte : temple de Shamash ;
Matériau : coquille (fragment) ; Ht. : 120 mm ; l. : 80 mm ; ép. : 9-10 mm ;
9^e campagne - Automne 1953 ; musée de Der-ez-Zor et musée de Damas, panneau 1920 ;

Bibliographie : Parrot, A., 1954, p. 163, pl. XV-2 ; Dolce, R., 1978 (a), vol. II, p. 142-M393, tav. XXXII.

Sexe masculin, profil inversé, assis, bras droit tendu devant, bras gauche plié devant ; barbe bouclée ; peau à mèches, ceinture à nœud, jupe à un rang de mèches ; siège, manche/bâton dans la main gauche.

- Remarques : la partie supérieure est conservée au musée de Damas, les deux parties inférieures au musée de Der-ez-Zor ; photographie n° 6358, fonds de la mission archéologique française de Mari ; datation supposée dans Dolce, R., 1978 (a) : époque d'Ur I.



Détail de la barbe

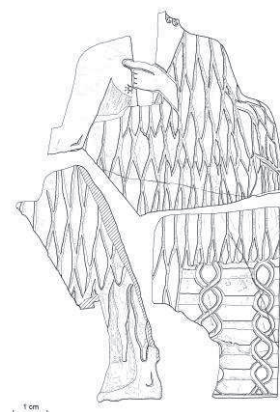

c – Temple nord du Massif Rouge

623 - Jupe d'un personnage assis (M. 2011) :

Lieu de découverte : temple nord du Massif Rouge ;
Matériau : coquille non nacrée (fragment) ; Ht. : 59 mm ; l. : 13-24 mm ; ép. : 4 mm ;
7^e campagne - Hiver 1951-52 ; musée de Der-ez-Zor ;

Bibliographie : Parrot, A., 1952, pp. 194-195, fig. 7.

Bas de corps : profil droit, assis ; jupe à un rang de mèches.

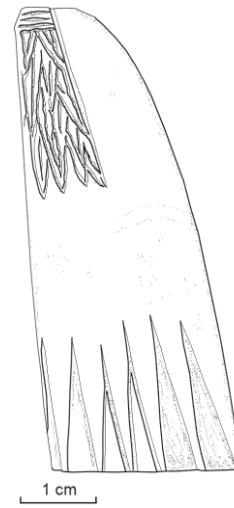

624 - Jupe d'un personnage assis (M. 2051) :

Lieu de découverte : temple nord du Massif Rouge, salle 2 ;
Matériau : coquille non nacrée (fragment) ; Ht. : 50 mm ; l. : 28 mm ; ép. : 4-6 mm ;
7^e campagne - Hiver 1951-52 ; musée de Der-ez-Zor ;

Bibliographie : Parrot, A., 1952, pp. 194-195, fig. 7.

Bas de corps : profil droit, assis, pieds l'un derrière l'autre, bras droit sur les jambes ; jupe à languettes ; fouet dans la main gauche.



d – « Palais » Ville II

625 - Siège et jupe d'un personnage assis (M. 4256) :

Lieu de découverte : « palais » Ville II, salle 3, secteur ouest, sol de P-1 ;
Matériau : coquille non nacrée (fragment) ; Ht. : 68 mm ; l. : 38 mm ; ép. : 2-7 mm ;
14^e campagne - Printemps 1964 ; musée de Damas, n^o d'inv. 1759 ;

Bibliographie : Parrot, A., 1965 (a), pp. 21-22.

Bas de corps : profil droit, assis ; jupe à languettes ; siège.

- Remarque : traces de peinture rouge et de coloration noire (bitume ?).

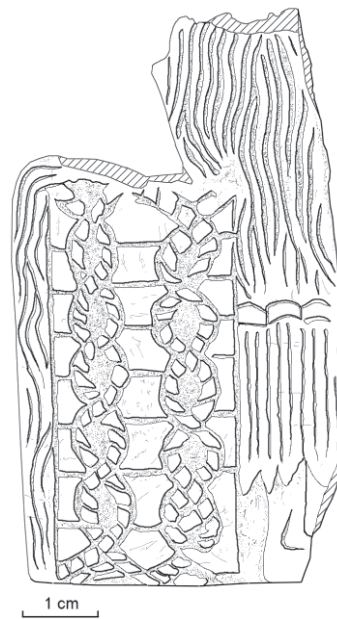
*e – Quartier administratif*

626 - Jupe d'un personnage assis (M. 3510) :

Lieu de découverte : quartier administratif, sondage A, niveau IIa ;
Matériau : coquille nacrée (fragment) ; Ht. : 26 mm ; l. : 46 mm ; ép. : 5 mm ;
11^e campagne - Printemps 1960 ; musée de Der-ez-Zor ;

Bas de corps : sexe masculin, profil gauche, assis ; ceinture à nœud.

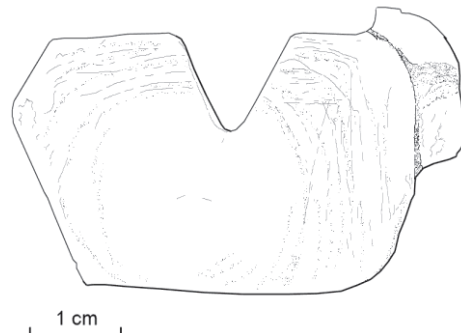

627 - Siège et jupe d'un personnage assis (M. 3705) :

Lieu de découverte : centre administratif dit du Grand Prêtre, salle 9, niveau III ;
 Matériau : coquille non nacrée (fragment) ; Ht. : 50 mm ; l. : 42 mm ; ép. : 2-9 mm ;
 12^e campagne - Automne 1961 ; musée de Damas, n° d'inv. 1277 ;

Bas de corps : profil gauche, assis ; jupe à mèches ; siège.

- Remarque : traces de pâte blanche (*djuss* ?).

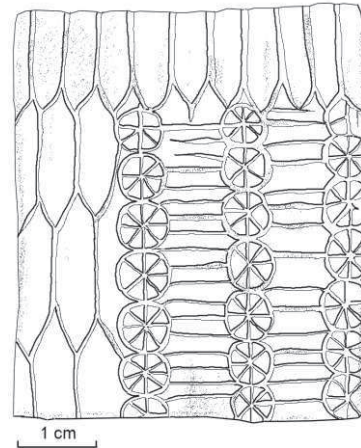
**628** - Jupe d'une femme (?) assise (M. 3734) :

Lieu de découverte : quartier administratif, niveau IIa ;
 Matériau : coquille nacrée (fragment) ; Ht. : 54 mm ; l. : 38-59 mm ; ép. : 6 mm ;
 12^e campagne - Automne 1961 ; musée de Damas, n° d'inv. 1280 ;

Buste et bas de corps : sexe féminin (?), profil gauche, assis(e), pieds l'un derrière l'autre, bras gauche sur les jambes ; robe ; rameau dans la main gauche.

- Remarques : traces de coloration noire (bitume ?) ; habillée de la « cape-manteau » ?

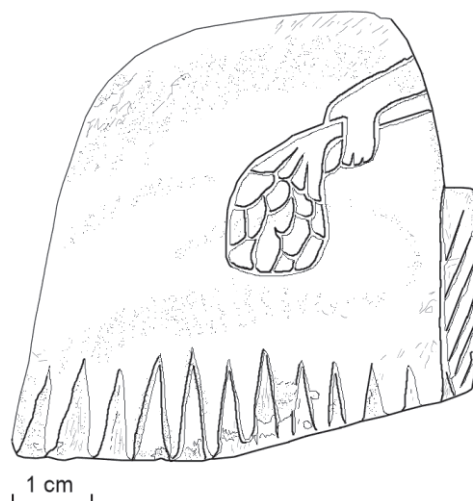
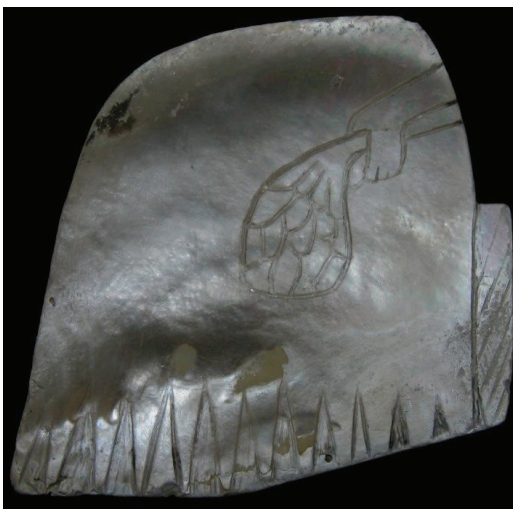

f – Autres gisements

629 - Siège et femme assise (M. 3123) :

Lieu de découverte : Maison Rouge ;

Matériau : coquille non nacrée (fragment) ; Ht. : 55 mm ; l. : 16 mm ; ép. : 6 mm ;

10^e campagne - Automne 1954 ; musée de Der-ez-Zor ;

Buste et bas de corps : sexe féminin, profil droit, assise, bras droit plié devant ; châle frangé, jupe à un rang de mèches ; épingle ; siège, gobelet dans la main droite.

- Remarque : retrouvée dans le carré R28 du second carroyage Parrot.

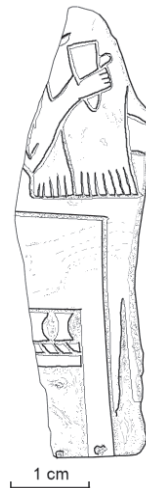
*g – Provenance inconnue*

630 - Femme assise :

Provenance inconnue (temple d'Ishtar ?) ;

Matériau : coquille nacrée (fragment) ; Ht. : 52 mm ; l. : 27 mm ; ép. : 4 mm ;

Musée du Louvre, n^o d'inv. AO 25743 ;

Buste : sexe féminin, profil droit, assise, bras droit plié devant ; châle frangé, robe.

- Remarque : non enregistrée par A. Parrot.

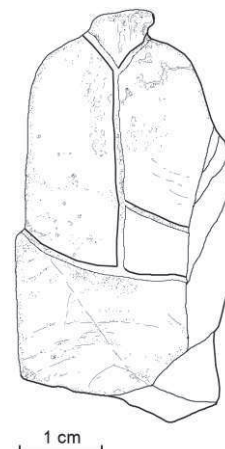

631 - Jupe d'un personnage assis (M. 292) :

Lieu de découverte : déblais ;

Matériau : inconnu (fragment) ; Ht. : 26 mm ; l. : 22 mm ;

1^{re} campagne - Hiver 1933-34 ; musée inconnu ;

Bibliographie : Parrot, A., 1956, p. 151.

Buste et bas de corps : profil gauche, assis, bras gauche sur les jambes ; rameau dans la main gauche.

- Remarque : photographie n° 978, fonds de la mission archéologique française de Mari.

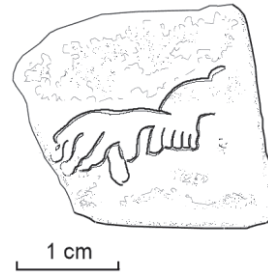

SERVITEURS

a – Temple de Ninni-Zaza

632 - Homme tenant une gargoulette (?) (M. 2880) :

Lieu de découverte : temple de Ninni-Zaza, salle 12 (LS) ;
Matériau : coquille nacrée (fragment) ; Ht. : 27 mm ; l. : 34 mm ; ép. : 3-6 mm ;
9^e campagne - Automne 1953 ; musée de Der-ez-Zor ;

Bibliographie : Parrot, A., 1967 (b), p. 202, fig. 247, pl. LX ; Dolce, R., 1978 (a), vol. II, p. 94-M21.

Tête et buste : sexe masculin, profil droit, bras droit et gauche pliés devant ; imberbe ; torse nu ; gargoulette (?) dans la main gauche.

- Remarque : datation supposée dans Dolce, R., 1978 (a) : époque de Meskalamdug.

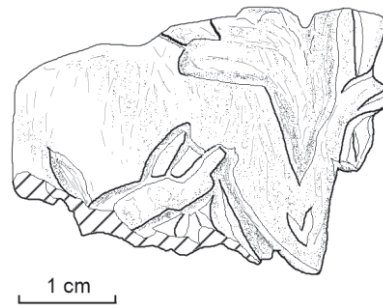
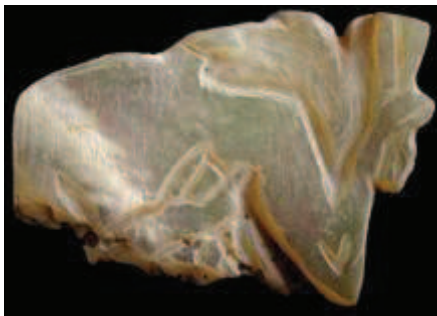

633 - Homme tenant une lyre à tête de taureau (M. 2459) :

Lieu de découverte : temple de Ninni-Zaza, salle 13 (LTS) ;
Matériau : coquille nacrée (fragment) ; Ht. : 38 mm ; l. : 25 mm ;
8^e campagne - Automne 1952 ; musée de Damas, n^o d'inv. 2100 ;

Bibliographie : Parrot, A., 1953 (a), pl. 64 ; Parrot, A., 1953 (b), pp. 213-214, fig. 13 ; Parrot, A., 1967 (b), p. 208, fig. 251, pl. LX ; Dolce, R., 1978 (a), vol. II, p. 99-M53, tav. XXXV ; Aruz, J. (dir.), 2003, p. 160, n^o cat. 102.

Buste et bas de corps : sexe masculin, profil droit, debout, pieds l'un derrière l'autre, bras droit tendu devant ; torse nu, ceinture à nœud, jupe à longs plis ; lyre dans les mains.

- Remarques : la pièce se trouve au musée de Damas, mais nous n'avons pas pu la voir lors de notre étude dans les collections ; photographie n^o 5180, fonds de la mission archéologique française de Mari ; datation supposée dans Dolce, R., 1978 (a) : époque de Meskalamdug.



Détail de la lyre

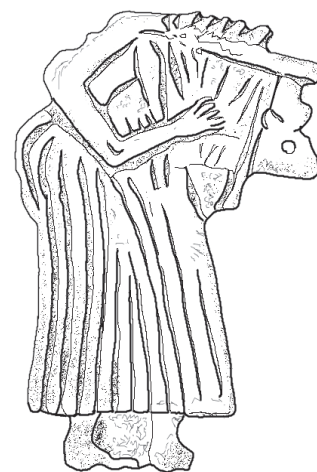

1 cm

634 - Homme tenant deux bols (M. 2326) :

Lieu de découverte : temple de Ninni-Zaza, salle 13 (LTS) ;
 Matériau : coquille nacrée (fragment) ; Ht. : 32 mm ; l. : 27 mm ;
 8^e campagne - Automne 1952 ; musée de Damas, panneau 1901 ;

Bibliographie : Parrot, A., 1967 (b), p. 207, fig. 250, pl. LXI ; Dolce, R., 1978 (a), vol. II, p. 98-M48, tav. XXXV.

Tête et buste : sexe masculin, profil droit, debout, bras droit et gauche pliés devant ; chauve, imberbe ; torse nu, ceinture à nœud ; bol dans chaque main.

- Remarques : photographie n° 5181, fonds de la mission archéologique française de Mari ; datation supposée dans Dolce, R., 1978 (a) : époque de Meskalamdug.



Détail des bols

**635 - Homme tenant un bol et une gorgoulette (M. 2405) :**

Lieu de découverte : temple de Ninni-Zaza, salle 13 (LTS) ;
 Matériau : coquille nacrée (fragment) ; Ht. : 49 mm ; l. : 32 mm ;
 8^e campagne - Automne 1952 ; musée de Der-éz-Zor ;

Bibliographie : Parrot, A., 1967 (b), p. 207, fig. 251, pl. LXI ; Dolce, R., 1978 (a), vol. II, p. 98-M49.

Buste et bas de corps : sexe masculin, profil droit, debout, pieds l'un derrière l'autre, bras droit et gauche pliés devant ; torse nu, ceinture à nœud, jupe à un rang de mèches ; gobelet dans chaque main (?).

- Remarques : pièce cassée depuis sa découverte, dont il ne subsiste plus aujourd'hui que la partie inférieure ; photographie n° 5167, fonds de la mission archéologique française de Mari ; datation supposée dans Dolce, R., 1978 (a) : époque de Meskalamdug.



636 - Homme tenant un bol et une gorgoulette (M. 2428) :

Lieu de découverte : temple de Ninni-Zaza, salle 13 (LTS) ;
 Matériau : coquille nacrée (fragment) ; Ht. : 20 mm ; l. : 30 mm ; ép. : 3 mm ;
 8^e campagne - Automne 1952 ; musée de Der-ez-Zor ;

Bibliographie : Parrot, A., 1953 (a), pl. 64 ; Parrot, A., 1967 (b), p. 208, fig. 251, pl. LXI ; Dolce, R., 1978 (a), vol. II, p. 98-M51.

Buste : sexe masculin, profil droit, bras droit et gauche pliés devant ; torse nu ; bol dans la main gauche, gorgoulette dans la main droite.

- Remarques : traces de coloration noire (bitume ?) ; datation supposée dans Dolce, R., 1978 (a) : époque de Meskalamdug.

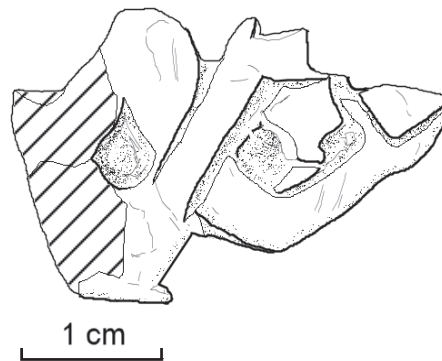
**637 - Homme tenant un bol et une gorgoulette (M. 2460) :**

Lieu de découverte : temple de Ninni-Zaza, salle 13 (LTS) ;
 Matériau : coquille nacrée (fragment) ; Ht. : 23 mm ; l. : 25 mm ; ép. : 2-4 mm ;
 8^e campagne - Automne 1952 ; musée de Der-ez-Zor ;

Bibliographie : Parrot, A., 1953 (a), pl. 64 ; Parrot, A., 1967 (b), p. 208, fig. 251, pl. LXI ; Dolce, R., 1978 (a), vol. II, p. 98-M50.

Buste : sexe masculin, profil droit, bras droit et gauche pliés devant ; torse nu ; gorgoulette dans la main droite, bol dans la main gauche.

- Remarque : datation supposée dans Dolce, R., 1978 (a) : époque de Meskalamdug.

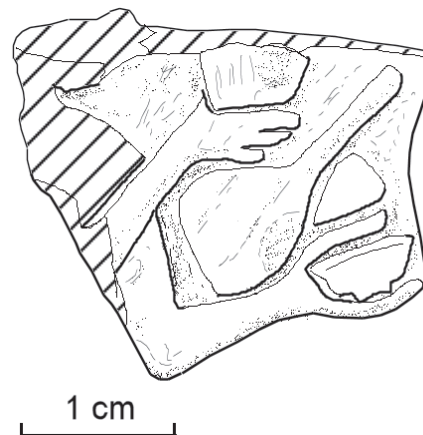

b – Temple nord du Massif Rouge

638 - Homme accompagné d'un caprin (M. 2048) :

Lieu de découverte : temple nord du Massif Rouge ;
Matériau : coquille nacrée (fragment) ; Ht. : 35 mm ; l. : 28-30 mm ; ép. : 2-4 mm ;
7^e campagne - Hiver 1951-52 ; musée de Der-ez-Zor ;

Bibliographie : Parrot, A., 1952, pp. 194-195, fig. 7.

Bas de corps : profil gauche, debout.

Caprin : patte avant, patte arrière, sabots ; profil gauche ; debout.

- Remarques : délitée ; fond strié pour remplissage de coloration noire (bitume ?) (?).

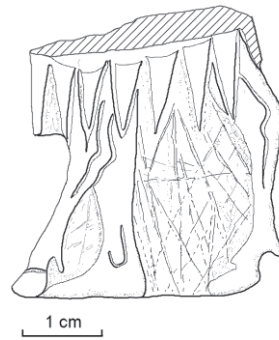
***c – Quartier administratif***

639 - Homme tenant deux gobelets (M. 3720) :

Lieu de découverte : centre administratif dit du Grand Prêtre, salle 10, niveau III ;
Matériau : coquille non nacrée (fragment) ; Ht. : 57 mm ; l. : 36 mm ;
12^e campagne - Automne 1961 ; musée de Damas, panneau 1269 ;

Bibliographie : Parrot, A., 1962, pp. 163-169, fig. 11 ; Amiet, P. (dir.), 1983, p. 85, n° cat. 102 ; Cluzan, S., Delpont, E., Moulierac, J. (dir), 1993, p. 129, n° cat. 116.

Buste et bas de corps : sexe masculin, profil droit, debout, pieds l'un derrière l'autre, bras droit et gauche pliés devant ; torse nu, ceinture à nœud, jupe à un rang de mèches ; gobelet dans chaque main.

- Remarque : photographie n° 8180, fonds de la mission archéologique française de Mari.



Détail des gobelets



640 - Homme tenant un objet non identifié (M. 3723) :

Lieu de découverte : centre administratif dit du Grand Prêtre, salle 10, niveau III ;
 Matériau : coquille non nacrée (fragment) ; Ht. : 41 mm ; l. : 32 mm ;
 12^e campagne - Automne 1961 ; musée de Damas, panneau 1269 ;

Bibliographie : Parrot, A., 1962, pp.163-169, fig.11-12 ; Dolce, R., 1978 (a), vol. II, p.131-M305, tav. XXXIX ; Amiet, P. (dir.), 1983, p. 85, n^o cat. 102 ; Cluzan, S., Delpont, E., Mouliercac, J. (dir), 1993, p. 129, n^o cat. 116.

Buste et bas de corps : sexe masculin, profil gauche, debout, pieds l'un derrière l'autre, bras droit et gauche pliés devant ; torse nu, ceinture à nœud, jupe à un rang de mèches.

- Remarques : photographie n^o 8182, fonds de la mission archéologique française de Mari ; datation supposée dans Dolce, R., 1978 (a) : époque d'Ur I.

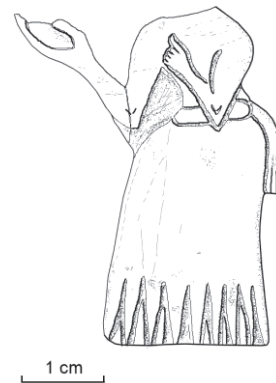
**641 - Homme tenant deux gobelets (M. 3719) :**

Lieu de découverte : centre administratif dit du Grand Prêtre, salle 10, niveau III ;
 Matériau : coquille non nacrée (entier) ; Ht. : 68 mm ; l. : 36 mm ;
 12^e campagne - Automne 1961 ; musée de Damas, panneau 1269 ;

Bibliographie : Parrot, A., 1962, pp.163-169, fig.11-12 ; Dolce, R., 1978 (a), vol. II, p.131-M303, tav. XXXIX ; Amiet, P. (dir.), 1983, p. 85, n^o cat. 102 ; Cluzan, S., Delpont, E., Mouliercac, J. (dir), 1993, p. 129, n^o cat. 116.

Sexe masculin, profil droit, debout, pieds l'un derrière l'autre, bras droit et gauche pliés devant, chauve, imberbe ; torse nu, ceinture à nœud, jupe à un rang de mèches ; gobelet dans chaque main.

- Remarques : élément de pierre noire conservé ; photographie n^o 8180, fonds de la mission archéologique française de Mari ; datation supposée dans Dolce, R., 1978 (a) : époque d'Ur I.



Détail des gobelets



642 - Homme tenant une gargoulette (M. 3721) :

Lieu de découverte : centre administratif dit du Grand Prêtre, salle 10, niveau III ;
 Matériau : coquille non nacrée (fragment) ; Ht. : 58 mm ; l. : 34 mm ;
 12^e campagne - Automne 1961 ; musée de Damas, panneau 1269 ;

Bibliographie : Parrot, A., 1962, pp. 163-169, fig. 11 ; Amiet, P. (dir.), 1983, p. 85, n^o cat. 102 ; Cluzan, S., Delpont, E., Moulierac, J. (dir.), 1993, p. 129, n^o cat. 116.

Sexe masculin, profil droit, debout, bras droit et gauche pliés devant ; chauve, imberbe ; torse nu, ceinture à nœud, jupe à un rang de mèches ; gargoulette dans la main droite.

- Remarques : a été soumise au feu ; photographie n^o 8180, fonds de la mission archéologique française de Mari.



Détail de la gargoulette

**643 - Trois poissons suspendus à une corde (M. 3752) :**

Lieu de découverte : quartier administratif, déblais ;
 Matériau : coquille nacrée (fragment) ; Ht. : 59 mm ; l. : 41 mm ; ép. : 5 mm ;
 12^e campagne - Automne 1961 ; musée de Damas, n^o d'inv. 1283 ;

Bibliographie : Parrot, A., 1962, pp. 163-169, pl. XII-2 b ; Dolce, R., 1978 (a), vol. II, p. 131-M309, tav. XLII.

- Remarque : datation supposée dans Dolce, R., 1978 (a) : époque d'Ur I.



Marques d'attache du mollusque et détail de la corde

